第三種郵便物認可 康德四年十一月一日
康德十一年一月十五日 星期五
濱江日報社發行 陰曆十二月初十日 第一八一七號 第一面

濱江日報

發行者 濱江日報社 哈爾濱市道裡經緯街九號
電話 總務局長 五五九 編輯局 三一七〇 營業局 二七九
定價 每份六分 每月一元五分 外埠加郵費

中國宣戰聲中

重慶又一敗耗傳來

第五戰區已告覆滅

李宗仁部下損傷達八千

華中皇軍作戰成功歸還原防

(南京十四日電)中國派遣軍報道部十四日發表＝華中軍在大別山方面已攻得將敵第五戰區覆滅之大戰果，一中旬已復歸原隊矣。

(東京十四日發國通)

大本營發表＝「一月十四日十七時」

華中方面帝國陸軍部隊，由去年十二月下旬，於大別山山系，包圍敵第五戰區李宗仁部下約五萬，與此以大打擊，覆滅其主要地點，已判明之戰果如左

一，與敵之損害，1.遺棄死體六九〇〇，2.俘虜約一五〇〇，3.主要鹵獲品，火炮九，重輕機關銃四五，小銃二四〇〇，二，我方之損害，戰死三〇，

立煌。光州。光山各要地 均經皇軍占領

經此番打擊敵已不能再起

(南京十四日電)舊臘下旬，對大別山方面，敵第五戰區，已開始進攻，日軍部隊，對敵第二十一集團軍主力，及遊擊隊，挺身隊等之雜軍，合計約五萬，已與以甚大之損害，該方面敵第五戰區，已至再起不可能。即我軍於一月二日午後五時三十五分，將敵第廿一集團軍之根據地立煌占領，又自楊子江方面北上。部隊於英山附近，將敵第四十八軍及第百三十八師捕捉擊滅，更由立煌起，已行北上之我部隊，八日午後五時，將立煌西方約九十公里之光州占領。同五十分將光州南方五公里之光山占領矣。

為慰問鎮護北邊皇軍並軍警 政府編成七慰問班

以武部長官及各部大臣為正使定期出發

【新京十四日國通】政府為慰問鎮護北邊之皇軍之辛勞，並視察現地第一線狀況，同時對日夜警備在國境並從事治安肅正之第一線國軍警察，予以激勵慰問起見，乃由武部長官以下各部大臣為正使，編成軍警慰問班七班，定自本月下旬起，各以一週間之日程，前往慰問全滿各地，其出發日期，首先於武部長官，盧總務廳次長，黃興農部大臣，所編成之慰問班，均定自本月十八日午前八時起，由新京乘車分別前赴現地，其次有十九日起程之巴興安總局總裁，及于民生，阮經濟，李外交，谷交通，閻司法，各部大臣為正使，所編成慰問班，亦預定自本月中旬各赴現地，茲將慰問班之慰問地點，及人員編成列下：

第一班＝黑河，北安省地方
正使 于民生部大臣
劉秘書官
隨員 交通部官理事官
同清水事務官

第二班＝東安省方面
正使 阮經濟部大臣
王秘書官
隨員 外交部谷理事官

第二班別班＝三江省方面
正使 李外交部大臣
德田秘書官
隨員 豐島事務官

第三班＝濱江，牡丹江方面
正使 谷交通部大臣
寺屋秘書官
隨員 民生部鈴木理事官
同蘇事務官

第四班＝吉林，間島省方面
正使 武部長官
奧田秘書官
周秘書官
隨員 宮本法制處長
肥後參事官

第四班別班＝通化省方面
正使 盧總務廳次長
閻秘書官
隨員 司法部寬理事官

第五班＝奉天，錦州，熱河省方面
正使 黃興農部大臣
同秘書官
隨員 總務廳王理事官
經濟部姜參事官

第六班＝龍江，興安東，同北省方面
正使 巴興安局總裁
同秘書官
隨員 地方處竹村參事官

第七班＝興安西，同南省方面
正使 閻司法部大臣
同秘書官
隨員 興農部橋本參事官。

奉祝 聖壽無疆

第三十七回萬壽節佳辰

國都準備舉行嚴肅奉祝會

【新京十四日國通】當茲戰火彌漫於全世界之今日，我舉士滿洲，仍能置若無事安如泰山，此雖由親邦之大力支援，要亦皇上之洪福也。是以我四千三百萬國民，於不勝感激 皇恩浩蕩中，二月六日 皇帝陛下第三十七回萬壽節佳辰，全國民同時為嚴肅奉祝 聖壽無疆，刻已着手準備各種奉祝行事中。茲國都新京方面，由協和會首都本部，與市公署共同主辦下，定於萬壽節當日之六日正午十二時半，在軍人會館，官民合同舉行極隆重嚴肅萬壽節奉祝會，此刻正積極進行準備中云。

鎮護北邊之興安軍

接連萬里之砂丘，白皚々雪原野，亦恬不變之步調，而運彈藥與食糧興安駱駝部隊前線，與後方基地之輸血路，連結之重大任務，所握之手綱在兵之手內出汗，不料傍之駱駝謂，「不論如何，不論怎麼說近代輸送機，在蒙古平原，還是我們的天下，已包辦兵站部的一切事情」云，對駱駝之兵之傍臉受其溫和之鼻息。—軍檢閱濟—

日軍航空隊 又爆梅拉夫開

(里斯本十三日發國通)麥波倫來電：西南太平洋反樞軸軍司令部公表：日本航空部隊，十三日又復對梅拉夫開爆擊。

蒙古政府警察隊 協力皇軍舉大戰果

與共匪、雜匪及重慶軍九萬 昨年中交戰達千餘次

「張家口」共榮圈北方之先驅，蒙古政府警察隊，協力皇軍肅清極熱與蒙疆，對管內蟠居之共產匪，雜匪，重慶軍，敢行果敢之討伐戰。挺身治安之確保，由昨年一月起，至十二月末之一年間，所得綜合戰果如左：

交戰回數 一，〇三九
交戰敵兵力 九二，七九八
敵遺棄死體 一，七八九
俘虜 五八二
鹵獲品：
迫擊炮 二二
輕機 三一七
小銃 三三
同彈藥 二，七一八
拳銃 七六
手榴彈 一，四八八
其他重機彈藥被服雜器等多數。

日本戰勝美英之原因

物質萬能主義實葬送美英之白刃

日本精神力無往而不利

▲前駐日美大使古爾發表新書

(東京十三日國通電)英美因受敗戰影響，致研究日本之論文著書，隨處可見。其中於去年乘交換船歸國之前駐日美大使古爾，去年十二月七日，以「由日本之報告」為題，曾刊行一書，惹起美大反響，隨即傳行一時。古爾於其文中論稱：「日本人雖手執不良之武器，亦可以其精神力及訓練而克服之，但反之雖備有優秀武器之英美軍隊，竟往往失敗」，而暗中指摘自開戰以來英美軍連續失敗之事實，此實與英美人之物質萬能主義傾向，予以重大警告。並稱「日本人確信對其物質之不足，以其旺盛之精神力，及訓練，並國家觀念，必可獲最後勝利」云云。

(東京十三日國通電)古爾新著要旨如左：一九四一年十二月七日以來(夏威夷慘劇之日)，於吾人腦中所有之幾多疑問，或許待於後世史家之回答，余則提出如左二問題：一，日本為何向美英作戰？二，日本之指導者，何以誤算與美英？余試作回答。

第一問＝日本為何向美英作戰？日本人對於英語國民之態度，即具以自己為優秀之觀念，反之以英語國民為極劣等脆弱。世於一面，為日本人精神的信念之產物，其另一面，為日本人之頭腦中似具有現實的輿論理，根本如美英人所言，日本人身體矮小，且富模仿性等之對日評價，並非為何等之基本的要素，日事誇耀自開戰，而日本對於美英一部之人士，則以冷靜與輕蔑之眼光視之，日本人之文化，乃忍耐困苦之生活，不厭勤勞與戰爭之東洋文化，恰為歐美奢侈享樂之對象而存在。日本人輕視美英人身邊所充滿之物質的偷安，而以吾等之浪費性對比其自己之節儉，以吾等之黨派根性，比其由國家的團結所生國家崇拜之念。再者日本人對吾等美英之精神，咸認為係貪求安易生活充滿個人的慾望淺薄之黨派根性，且多富傲慢及虛榮心，自無氣魄之肉體方面言之，亦為柔弱之國民。然則日本人卻又如何，余並非稱讚日本人，今於此為美國人之利益着想，特列諸點如左：

(一)國家的團結：彼等信仰天皇之神聖，舉國一致支持其政府，數年來於個人方面，或團體方面，均為戰爭，而加準備，故日本無一人抱不平。

(二)具有訓練之彼等，於武器方面之優劣，尚作別論，他方乘美英之對日過少評價，而以規律與全國的訓練，即日本之男子，皆使之服軍務，余想此定能對抗我美英之武器。與此相反，現雖持有優秀之武器，因訓練不足，以致敗北之英美軍隊，亦往往有之。

(三)日本為物資貧乏之國家，然係窘困而興盛之國也，但並非過言，但其國民由其國民節約及訓練，竟完成其龐大之軍事機構。

(四)日本人均確信戰爭之正確，並信賴政府之指導及其國日斯兩國民的信仰之由來，其乃建國以來之精神，其乃由於對中國戰爭及內部鬥爭而養成者。

(五)全體主義國家之日本，於德意等獨裁政治機構出現之前，已有全體之形態，因之日本並無轉向法西斯。或國家社會主義之必許。至民主主義，日本人對之僅為表面上的且深為愼重不過為一種試練而已，持有如此國力，如此政府之日本指導者，毫無恐懼之慮。故以自信而臨戰，此決非偶然者也。日本人於技術方面，或默認美英之優越，然結局予相信大部分皆優於美英人也。

第二問＝日本人如何確信其戰勝乎？日本人能詳察美英之對日過小評價，及戰時美英內部分裂之弱點，又因其戰爭懇避等而有戰勝之望日本之生產其誤算與，歷史當能證明，然此決非如多數之美英人等所想像者，日本人於此積極努力，日本曾以與此次同樣之戰法大破清朝，此外更參加第一次大戰，兩次均獲得勝利，日本所能制勝者，乃係對方國家政治的腐敗與內部崩潰也。日本當此次戰爭，如何招致美國人之弱體化，則日本不久於五年，十年之後，舉其亞細亞十億民衆之共資源，當可迫近吾人也。日本假令終局遭遇敗戰，本人相信其道德的，心理的，或戰後的，決無有崩壞之傾向，日本人現已占領阿留仙，觀日本軍與彼意戰法，乃乘敵人恃其難攻不落疏忽心理，此外，其地點，是以其對防禦上之破壞效果殊大。日本勝利之最大原因，乃係瀰漫全軍之旺盛士氣，但有許多美英人，每觀中國事變，耳四年之膠着試態，多誤為係日軍部之無能，但事實上，未必與此相同。殊不知彼等更有雄大之戰爭準備焉。中國事變以來，日軍事預算中所謂充當中國事變者，僅不過其中百分之四〇而已。

對日本軍之戰力 不可過少評價

美太平洋司令官亦已覺悟

【布宜諾斯艾利斯十三日國通電】美國太平洋司令長官，尼米茲，于艦隊根據地，會見新聞記者團，誇大自國艦隊之戰果。

問：美國海軍，對日本海軍持何種作戰計劃？

答：進攻西南太平洋及入東京水域之計劃，雖甚有趣，惟為達成以上目的莫大之空軍艦艇，及其他機材之集積，實屬必要，又結局將日軍逐出于阿留仙群島，亦為絕對必要者。

問：日本軍有再攻真珠灣之企圖否？

答：返復攻擊真珠灣時，日本因無大量之空母，緣自真珠灣以來，對美艦隊之信賴程度顯著，減低各方面「美國艦隊究于何處」之質問，但真珠灣以後之最重要之事件，對美艦隊之信賴，又復活矣。

問：對戰局之觀測如何？

答：對日本軍之戰力決不要過少評價，蓋日本人自幼即習得戰事之方策，勇敢且任信與其降服，寧如戰死，故美國人，亦宜特別敏感的詳知，此次戰爭需長時間云云。

痛擊操縱渝府之美英 協力完遂大東亞戰爭

中國國民黨五中全會

於南京中央黨部開幕

【東京十四日國通電】大東亞戰役以來，首次之中國國民黨第六期中央執監委員會第五次全體會議之五中全會，十四日於南京國民黨中央黨部舉開，該日午前九時，汪國民黨總裁開會前，率中央執行常務委員陳公博，周佛海，梅思平，林柏生，丁默邨，溫宗堯，陳羣，中央監察常務委員褚民誼，陳璧君外百餘名之委員，全體參拜寒氣籠罩之中山陵對國父孫文之陵，行劇烈的參戰報告，於感激之氣氛中顧后，並必勝之祈，同十時於中央黨部大禮堂集合向全國宣佈擁護參戰及擁護大東亞之動議，而決定協力全黨之全力，完遂大東亞戰爭之各方案之歷史的五中全會，已開幕矣。會議劈頭，國民儀禮後，汪總裁確固之決議溢於雙頰，於掌聲如雷中，登壇講述中國此次宣戰之經緯，痛擊操縱東亞叛逆者重慶之英美之暴戾，而忠實奉戴孫文遺囑之純正國民黨，今為實現國父之大亞細亞主義，及貫徹中國之自主及獨立，數萬黨員，宜盡全力以向完遂戰爭之途邁進，該明示黨之進路的烈烈訓示後，立即步入總會階段，正午稍休憩，午後分政治，軍事，經濟，教育，及黨務等之各分科會，而分別討議提出之議案矣。

廉駐滿大使訪外交部

手交汪主席答謝張總理電文

(新京十四日國通)當日前新生中華民國國民政府對美英布告史的宣戰之際，我張國務總理大臣，曾向汪主席拍致祝電，以表明我國協力之決意，對此，駐滿中國大使廉隅氏，於十三日午前訪問外交部，手交汪主席致張國務總理之謝電，其內容如左：

滿洲帝國張國務總理閣下，惠電誦悉，遒承賜賀，至深感激，今後貫以我兩國，更當緊密提攜，以一致之決心，與友邦日本共同協力，以期完遂對美英戰爭，而達成東亞民族解放之目的，特電復謝，並希亮查。

我國海外放送陣益形强化

滿德國際放送協定

假電電會社舉行調印式

(新京十四日發國通)滿德國際放送協定之調印，十五日午後一時起於滿洲電信電話株式會社四階會議室，已由滿洲側代表廣瀨電電總裁，與德側代表求爾奔駐滿公使館參事官之間而行。因此滿洲國之國際放送協定締約國，為德意之兩個國，近與泰國之間，亦當見有正式協定之成立，茲滿洲國之海外放送，日本與中國，德，意，泰國之緊密之提携之下，當愈益活潑化，再滿洲國之海外放送，此外所謂對敵宣傳，對美國，泰南，南洋，歐洲以英德法中西四個國語行繼續不斷之宣傳戰云。

美英若為中國之友 何吝返還已失之香港？

日本交還權利彼等且將反對其心可知

好富情報部長快語直燭敵奸

(南京十四日國通)南京大使館好富情報部長十三日與記者團會見，發表談話而謂：對因國府參戰而狼狽之美英及重慶，以峻烈之一矢焉。一，美英及重慶，對於國府之參戰，及日華共同宣言，頻行逆宣傳，最重要之日華條約，亦即日本歸還租界予中國，撤廢治外法權事項，全為秘密未及一言，何故，美英及重慶，均恐知發表日本協助中國恢復主權乎。美英聲稱為中國之友，然對於日本此次之措置，驚愕不已，且晚三日，並未出豫言之外，終與重慶締結不完全之條約，其內容全為日華協約之模做，若謂重慶對於彼撤廢已失去之租界與治外法權而喜悅，日本若約束移讓美國之加利佛尼亞油田予重慶，其喜悅將更不知如何矣。若美英真為中國之友，英國為何不返還已失掉之香港乎？美國因何不改正排斥中國人之移民法乎？美英乃重慶，對於國府此次之參戰，而逆宣傳謂日本欲使中國人於戰爭，然日本將中國之人民，為數甚鉅，此未想使用中國人也，美國欲再進之一言，乃為美國新制定之兵役法，已將在美中國人送入戰線，重慶對此，究作如何感想乎？

蔣介石應美招請

傳說近將赴華盛頓 出席反樞軸國軍事會議

(廣東十四日發國通)據情報稱，美國政府於來二月五日起，在華盛頓招致反樞軸心各國之軍事首腦開聯樞會議，以協議反樞軸心陣營之戰略挽回對策，蔣介石接此出席要請之報，重慶方面立即以蔣介石為中心，開最高國防會議，協議之結果，蔣介石自身代表重慶，傳已決定近赴華盛頓云。

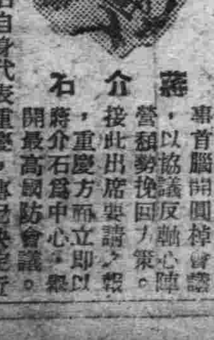

蔣介石

本社電話

編輯局 三一七〇

今日出一大張半

適應國府參戰情勢

加强日華經濟提携

日政府決加緊協力國府之要請

(新京十四日國通)中國府之請，決加緊協力，日經濟提携，因中國之參政府，已將逐漸具體化，以期促進增產動員物資，為適應此種情勢，日關於經濟財政問題，已應國府方面，並決擴充經濟顧問辦事處，此事大藏省府石渡經濟顧問隨汪主席來東京時，即會與日政府關係機關進行折衝，已見獲得具體辦法，人選問題及其他事項，將由日大藏省及大東亞省協助考慮，不久當可決定云。

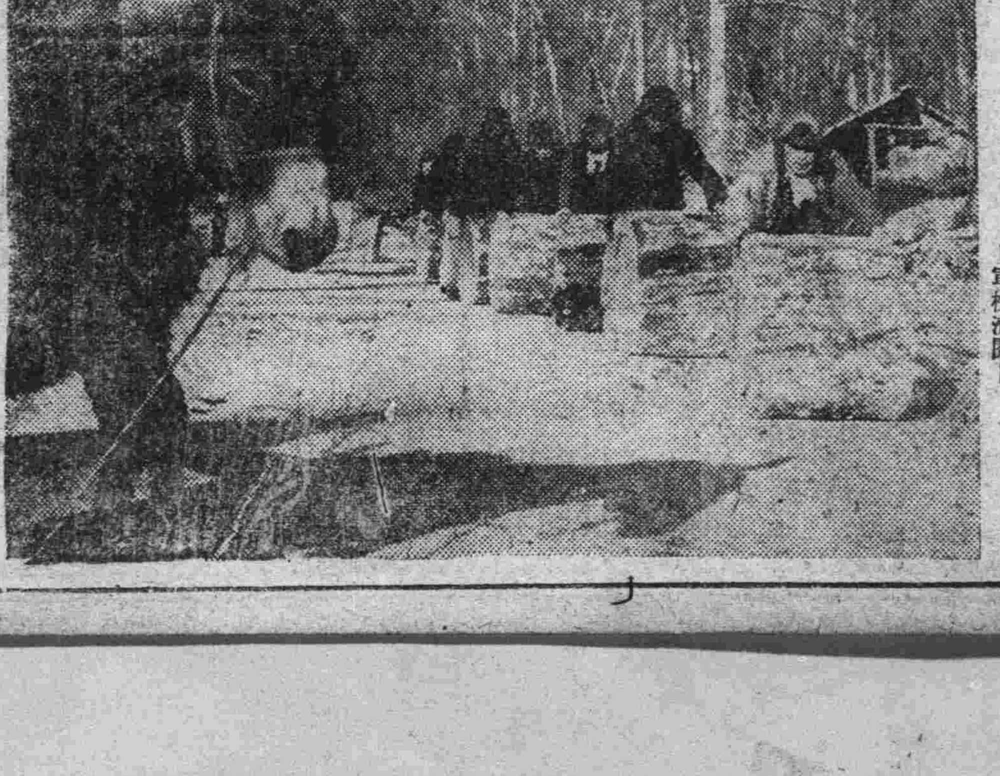

滿洲森林戰士『其三』

出征於職場戰線

所伐之巨木之中，有的更須等分鋸之，以充森林戰士過多之燃料，圓形未改，在白銀一色之搬出道路，而轉，以待機之扒犁，由山腰向立於霧中之山中小屋運行，然後在山小屋工作，森林戰士揮其腕力，勞動「吧吧」之聲，亦勇然可敬，更劈為小塊，堆成柴薪之山。—軍檢閱濟—

造成農產物蒐荷成績

於農民統制生活上舉得精神的效益

結成農產公社理事長談

（新京十三日國通電）結成農產公社理事長，於十三日會見記者團，關於農產物之增產蒐貨及農村振興方策等，發表如左之談話：

棉系布特配之結果

蒐貨狀況」以全滿觀之，除現在之糙米外，餘皆順利，在地域上雖尚有不順利之省縣，但本年之蒐貨良好，已爲既定之事實，其原因無非爲用貨指導之盡力，及由於綿系布特配之故也。關於後者，與其謂爲由於綿系布之特配，所給與之好影響，無寧謂爲乃由於綿系布之特配，而於農民之統制生活上，所收得之精神的效果也。「增產之根本問題」農產物之增產，僅以資材，資金，不能解決，最重要者乃指導者之問題耳。指導者，以國家目標之達成，以觀大局，並與農民直接相接觸，必須以強力，遂行指導增產，蓋王道政治並非同情政治，如以過溫的指導，結果亦僅不過讓放自由主義而已，關於防止私行交易與消耗規正，似亦迂遠。此爲增產對策之根幹，現由於此種強力之實施，而收實效之地方，亦頗不尠。「農村振興」部落協同體之完成，乃爲最重要之問題，對此「上杉鷹山」之農村對策，當爲恰好之模範云。

龍江省蒐荷狀況

已達百分之六十三

（齊齊哈爾十四日發國通）龍江省下之農產物蒐荷狀況，目下已入最盛期，出荷督勵本部，舊正前以一〇〇％蒐荷爲目標，講求萬全之蒐荷策。一月十日當時之蒐荷率，爲六三％，種別蒐荷率如次：

大豆	五八％
蘇子	五四％
大麻子	四九％
小麻子	三七％
糧穀三品	六七％
小麥	七一％
燕麥	一三五％
粳穀	五八％
雜穀	三〇％

地方銀行 合併整備益形進展

（新京十三日國通電）去年度普通銀行整備合併事宜，雖已示顯然之進展，但今年一月一日，又有福興銀行（本溪湖）合併於東邊實業銀行（安東），興亞銀行（營口）梨樹地方銀行（四平）合併於功成銀行（吉林），日華銀行（鐵嶺）合併於奉天銀行，分別予以吸收合併，一方由於增資之強化，亦以一月一日爲始，益發銀行由三百五十萬圓增至七百萬圓，奉天商工銀行由一千一百萬圓增至二千萬圓，奉天銀行由三百萬圓增至一千萬圓，東邊實業銀行，由二百五十萬圓，增至六百萬圓，功成銀行，由百萬圓增至五百萬圓，以是地方金融界之刷新，更爲之前進焉，按前年年末資本金一千萬圓以上之普通銀行，僅不過有奉天商工銀行之一行而已，但迄至一月一日現在則有奉天商工之二千萬圓，志城，興亞各一千二百萬圓，奉天，濱江實業，德泰，東滿之四行各一千萬圓，共爲七行，又資本金五十萬圓之弱小銀行，至去年末尚有十二行但截至現在，可謂已無，再者由普通銀行數並公稱繳納額資本金動態言之，前年末行數有四十四行，但迄至現在內合併整備結果，已減少至二十三行，至於其公稱資本金總額，前年末爲六千一百七十萬圓，現在則增加至一億四千八百萬圓，已行繳納之資本金亦由前年末之二千六百五十萬圓，增加至四千六百七十五萬圓，故吾人觀此飛躍的發展，則過去一年間之戰績，實乃滿洲金融界發達途上特筆大書之階段云。

滿華勞動問題

雙方已相互諒解

（南京十四日國通電）華中勞動者，本年度，對滿出口一事，駐滿洲國中華大使館，由於向國民政府側，折衝之結果，所有目下滿洲國側，已見一致，至今回意見，原則的諒解，蓋於兩者間，亦已成立，右項諒解，由於國府政府於參戰之今日，鑑於生產要員，實以華中之勞動者爲最緊要，故於近期，恰行檢討成立，上列之諒解。至於勞動者之食糧，及養金等項，正積極講求萬全的對策中，所有具體的辦法，現正以上海爲中心，與各地機關，進行交涉中云云。

日內政部長會議席上

以昂揚國民戰場精神

開陳種種必勝之信念

（東京十四日國通電）首次行政簡素化實施後，十四日之內政部長會議，十四日午前九時，于厚生省大會議室舉開。厚生省側，由小泉厚相，武井次官，以下各局長出席，劈頭由小泉厚相，行別項之訓示。要望舉所管行政之全分野，對生產增強之一點，集結總力，以強化其綜合的運營。同時，並強調昂揚以國民之戰場精神，凝結必勝之信念。繼關于人口衛生，生活局所管事項，由中村，各局長等，分別詳細披瀝所信。至正午始稍休息。午後，移于此次會議之重點的，勤勞局以下，保險局，軍事保護院關係的諸事等。其後，關厚生行政一般有質疑問答。開陳所信後，始行散會。其指示事項如左：一、關于健民施策，徹底強化之件。一、強化指導內地人鮮人之件。一、指導確保戰時下國民生活之件。一、國民徵用扶助，並援護之件。一、國民健康保險公會之普及，並指導之件。一、徹底昂揚援護軍人之精神，並支援軍人遺族，家族之件，保護傷痍軍人之件云云。

藝文聯盟協力生產

決定本年度基本方針

（新京十三日國通）滿洲藝文聯盟，自十二日午後三時起，於藝文會館，舉行本年度，第一次之評議員會，以協力生產爲中心，決定各協會，本年度之基本方針如下：

依政府當局之指示後，即自二月以降，互聯文各分野，展開活潑之實踐運動。文藝家協會將從來之組織，改爲審查，企劃，大東亞連絡部之三部制，今後由於用紙制限及其他關係而致減少作品發表機關，審查部與此對應，乃行優秀作品之選擇同時檢討各種問題，而謀促進作家活動之合理化。（企畫部）積極使從來多作家參加關東軍報道隊，及開拓地之現地視察，又對應出版物之制限，而促進放送文學，與朗讀文學。（大東亞連絡部）爲謀大東亞各地間密接之文學交流他方着手刊行滿文之文藝雜誌。美術家協會，本年度着主力於地方之活動，舉行巡回美術展及講習會，積極派遣美術指導於地方並行會員之練成，同時表明協力國展之態度。樂團協會，首先謀地方組織之確立，伺與各職場間之連繫緊密化，此外爲強化會員勸員態勢，除設置音樂之挺身隊的組織外，並勸員在滿之作曲家，以開拓地之國村爲單位，與新歌曲，使成爲拓地之鄉土歌，劇團協會實行關於滿洲獨自劇團運動展開上所必要之各種研究並確立適應於戰時下之新演劇理論，以資指導劇運動，現下方蒐求優秀之劇本。工藝家協會爲獲得優秀作品，由於簡而美之製作態度，克服材料之缺乏，此外作行開拓地工藝指導之研究再且爲宣傳武器之廣告，亦由於全滿之連繫協力，較從來更產生之優秀作品。照像家協會，對於從來之會員組織，復加檢討，除謀會員素質向上，並積極實行聽講座談會及視察。書道家協會爲使日滿書道之活潑交流，自日本招聘名家，或派遣在滿書家前往日本內地，再由於舉行滿華之書道展，以資促進三國之親善，更一擲從來書齋的態度，而實現進至大衆之前，至於滿系之識字運動，亦開始實行云。

我國本年度

留日生十六日東渡

（新京十三日國通電）我國本年度之留日學生，業經民生部銓選之結果，及格者總計一八九名，定於十五日上午十時，集合於民生部，由木田教育司長等，訓以種種抵日後之應行規律，然後於十六日下午二時四十分啓程，取道大連，首途東渡云。

東京成立戰爭技術協會

已於十三日午前舉開發會式

（東京十三日國通電）爲使日常生活轉向戰時化，對生產技術，根本加以再檢討，確立國民生活，擴充國家生產爲目標，乃設立「戰爭生活技術協會」該會十三日午前十一時，於丸之內大東亞會館內，由石井厚生省生活局長，原三菱重工常務，杏聞弱生女史等發起人，約八十餘名參列下，舉開發會式。國民儀禮完畢後，推選原耕三氏爲座長，由大西厚生省勤勞局技師，報告協會創立之經過，座長指名任役員，次由文部，厚生兩大臣致祝辭，（代讀）午後一時許，始閉。該會之事業計劃，以綜合研究增加生產能率爲重點，於會員內組成專門技術委員會，對青少年勞動者之鍊成，保護，結核對策，娛樂文化等方面，作具體研究。即於勞動者家庭之衣食住，亦謀其合理化。現正考慮設立工場中心之事務所，暫設於麴町區九段，國際文化會館內云。

協和會省事務長會議

於眞摯懇談中圓滿閉幕

（新京十三日國通電）協和會中央本部，當向第二建設期，開始邁進之康德十年度新春，爲期會運動進展萬無遺憾，並當此決戰體制下，爲十足發揮協和會之機能，俾宣德達情徹底起見，乃自十一日起，在中央本部舉開本年度，第一次省事務長會議，對本年度，協和會中央本部，運動方針，及青少年團中央統監部，義勇奉公隊，中央統制部之各活動重點，詳加指示，俾各歸現地後，本諸中央指示之方針，對本年度會運動目標，切實領導實踐，而達成大東亞戰爭下，百萬會員之使命任務，議之最後兩日，更特別檢討反省，關於康德九年度會運動之實績，及康德十年度，會運動展開之目標等，而作極眞誠熱烈之懇談，共歷三日間，於十三日，獲甚大之效果，始圓滿閉幕云。

邁向第二建國之國都

鴉片斷禁行政新攷察

姚禁煙科長談十年度禁烟行政

（新京電）邁向第二建國決戰期之康德十年度國都禁煙行政，向爲一般市民所欲得知者，關此禁煙科姚科長特對本年度禁煙行政，作如下之談話：國都之煙政，自斷禁國策實施以還，蒙前任該關係者腦之努力，其爲人之實績，已早爲內外人士所深知，今當大東亞聖戰決戰期迫近，並邁向第二建國之康德十年度新春本科諸同寅，雖無修越過人之能力，但對害人殊深之鴉片毒害，均願竭盡全力以求滅絕。杏欲舉鴉片斷禁之實績，首在官民協力，癮者之自覺，故本年度鴉片施政，即着重於此點本科使擔當鴉片行政之責任者，能面目一新，奮力不懈，除於去歲施行諸種講習會外，於本年一月一日以來，對各本科並不管煙所職員之人事大行異動刷新，今皆令，已各就新職矣。此外，爲圖斷煙行政之推行徹底計，除於禁煙促進委員會之內部新設戒煙分室，專事務外，更強化監督機構，用以對癮者及禁煙責任者，公正監察，而趨於正軌，一方爲使戒除之癮者有適當職業，對其個人前途無慮，目下正擬設定斷癮者之職業轉機關，從事鴉片斷癮者之職業斡旋工作，他方如還有玩法患民密輸鴉片毒藥以高價毒物害人者，則決與警憲連絡嚴加處分云。

王・呂兩大使

定二月上旬歸國

（新京十三日國通）我國之王駐日大使，及呂駐華大使，當二月六日萬壽節之佳辰，爲參列式典謹陳祝意，及奏明政務，予定日內自駐在地出發，各於二月上旬回京云。又：（東京十三日國通電）我駐日大使，王允卿氏，爲慶祝皇帝陛下萬壽佳節，並奏陳政務起見，已定於二十四日午後十一時，由東京啓程歸國，二月十日前後歸任云。

皇帝陛下

御欽差侍從武官

一行赴各陸軍醫院慰問

（新京十四日國通電）皇帝陛下軫念遼陽，奉天，通化陸軍病院，及恩賜治安部病院，院內諸勇士之近況。欽差侍從武官，陸軍少將那欽雙和爾，並南森利翻譯官一行。於十四日，自新京啓程，首途赴遼陽陸軍病院慰問，十五日，慰問奉天治安部病院，十七日，慰問通化治安部病院。十八日歸還新京云。

關東軍記者團結成式

十三日午前在京舉行

（新京十三日國通電）於大東亞戰爭，爲原動力之北邊鎮護磐石之布陣，誇爲無敵關東軍之一翼及北邊報道陣上，第一線擔當者，關東軍記者俱樂部，於軍事上一心同體，報道殉國，以至誠精神，力謀報道陣線確立。今回之「關東軍記者團」於改組更新之始，十三日午前九時半頃，全團員等，於新京神社，並忠靈塔參拜後，在同日十一時，於關東軍司令部廳舍，三階講堂之上，舉行結團式云。

寫眞：即該記者團結成式

康德九年末我國

資金運用狀況一瞥

（新京十三日滿通電）康德九年末貯金部狀況，總金額三億七千四百二十三萬五千圓，較前年末增加一億二百八十五萬圓，其資金運用之內容，資金之大部分，爲郵政儲金，二億六千八百八萬六千圓，較前年末，增加七千五百十三萬三千圓，其他官吏義務儲金，四千五百二十一萬三千元，較前年末增加一千一百五萬二千元，定期存款二千五百八萬八千元，較前年末增三百八十四萬八千元，運用額，爲國債投資一億九千七百二十四萬圓爲總額之五二，七％，較前年末一億八十萬圓有顯著之增加，其他之株式投資八千五十七萬六千圓，增加一千二百四十九萬一千元之增加，地方債投資，六千一百六十四萬圓有八百九十八萬圓之增加，貸出資金一百五十四萬四千圓，較前年末比配減少二千五百八十一萬，七千圓，此亦因由於向敵產貸出金之回收所致，九年末及八年末之資金運用狀況如次表（單位千圓）

貯金部資金

預金別	八年末	九年末
郵政儲金	一九二，九五三	二六八，〇八六
振替儲金	一九，八五九	二八，〇七四
官吏義務儲金	三四，一六一	四三，二三一
定期予金	一六，七四〇	二〇，五八八
當座予金	一，七九五	一一，六四五
其他	六，一七七	六三九
合計	二七一，三八五	三七四，二三五

貯金部資金運用

運用額	八年末	九年末
國債	九六，四四〇	一九七，二四〇
地方債	五二，六六六	六一，六四六
社債	一四，五六七	一九，四二二
株式	六八，〇八五	八〇，五七六
貸出金	二七，三五一	一，五四四
預金	一〇，五八六	九，八八一
其他	一，六九〇	三，九二六
合計	二七一，三八五	三七四，二三五

東北大戲院　今天開演　國華公司有聲對白歌唱佳片　上集　惱人春色　主演　周璇　白雲

大同電影院　今天開演　華華公司有聲對白機關武俠名片　江南小俠　陳娟娟　王獻齋　主演

明星電影院　馬家溝學堂街　今日開演　國華出品有聲巨作　李阿毛與唐小姐　周曼華　尤光照　主演

馬迭爾電影院　今日一點開演　兩大貢獻　おもかげ　バラの寢床

亞洲大戲院　道外北六道街　今日開演　國華公司有聲對白時裝名片　一失足千古恨　周璇　韓非　主演　下期開演　華新公司巨片　新茶花女　李麗華　主演

中央大舞台　華樂大舞台　新舞臺　道外北三道街

平安電影院　道外景陽街　（今日上映）　新版大名片！　大成公司有聲對白香艷奇情巨片　靈與肉　顧也魯　屠光啓　唐雪倩（合演）　英茵遺作　本月廿六日演上海新片　海上大觀園　陸露明　梅熹　屠光啓（演合）　中聯出品　大中華艷情名片

國泰大戲院　道外十六道街　電話八一九八一　今日公演　（下集）　黑臉賊　滿映出品　有聲對白古裝偵探武俠巨片　周凋　陶滋心　張奕　劉恩甲（合演）　布景宏大　機關巧妙　○黑臉賊出沒無常！　○人命案接連而生！　本月廿六日演（上海新片）（海上大觀園）梅熹　陸露明　屠光啓（主演）　中聯公司艷情巨片

道外北六道街　電話七八九五　今日公演　震驚世界日本落下傘部隊的眞面目　全部有聲警險巨片　空之神兵　挺身報國　壯志凌雲　下期十九日演（上海新片）（燕歸來）周曼華　呂玉堃（合演）　中聯出品　哀艷巨片

麗都劇場（即前光陸）　道裡外國四道街　電話三五四〇　（今日開演）　上集　雙珠鳳　袁美雲　梅熹　童月娟　韓蘭根　主演　華新公司巨製古裝哀艷歷史連集特殊希世珍片　下期接演　下集　雙珠鳳　袁美雲　梅熹　主演

道裡中國七道街　電話七五〇四　今天一點公映　震驚世界之日本落下傘部隊日夜訓練的眞面目　東寶影片公司特出品　空之神兵　看哪！大東亞戰爭赫赫戰果！起來，東亞共榮圈各民族！　純忠至誠，挺身報國　加演新聞　下期十九日　貢獻上海新片　燕歸來　周曼華　呂玉堃（主演）

大光明有聲電影院　道裡中國九道街　電話六九五二　今日開演　下集　黑臉賊　國產武俠驚險機關激鬥空前無敵巨片　馬黛娟　張奕　周凋　趙愛蘋　下期　紅蝴蝶　海上大觀園　本月廿六日演　上海聯合公司出品　陸露明　梅熹　主演　白衣天使　春節特選　國華公司偉大新片　周曼華　舒適　主演

基於官民一致協力 出荷情形甚爲良好
于省長督勵竣事歸來語記者

濱江省長于鏡濤(如圖)氏，鑑於當此非常時局之下，農產物增產與出荷之重要性，實爲當今之急務，是以於本月十一日午前十時四十分，偕同趙秘書官，丸山產務股長等，搭濱洲線列車赴肇東，轉赴肇州與郭後旗等處，親臨陣頭，督勵指揮農產物出荷，並說明增產之意義。茲已竣事歸來，昨日(十四日)正午，於省長室會見記者團，發表所到各地之情狀如左：

自本月十一日晨，由哈出發後，到達肇東時，並未停留，轉道去肇州縣，經過肇東縣所屬之新民村，適值開催出荷會議，因該縣荷以新民村爲中心，所以縣職員興農會各村長，以及其他關係者，均到該村參加，本人親臨會場，聽取地方狀況，同時予以說明出荷之重點。然後視察交易場，即行離去，道出昌五街時，召集開會，然後再去豐樂鎮，聽取地方情形之報告，當日宿於肇州。翌日(十二日)晨視察交易場，午後去郭後旗巡視，當夜歸還哈市。由郭後旗至肇東，縣當局與協和會，興農合作社，興農會，以及其他關係各機關，均能一致協力，再加農民理解出荷之重要性，所以情形均甚良好。尤其肇州縣胡縣長，坐於屋內，指揮各科長，劃分區域，當用駐在督勵工作，非常徹底。肇東縣，於今日(十四日)召集村長會議，午後各擔當人員，一致出動，即見緊張，所以肇州縣與郭後旗，約於本月二十日，即能達成契約量。

關於棉布之配給，由縣當局與興農會加以調整，使各地主與小作農人公平分勞，決不能發生任何不良情形，而影響到農產物之出荷。因爲農民見到眞能配給棉布，所以肇州縣，據聞有暗藏糧谷之農民，亦將糧谷拿出盡數出荷，認爲政府決不是虛僞宣傳，意能配給棉布，是以我等爲政者感到責任重大，務必取信於人，同時聽到富農在上年各縣，會有相種他大土地之小作農家，多向地主退地不種。而本年知道種地，既能分勞糧谷，又能得到生活必需品之配給，所以均願種地，是以對於增產亦感有莫大之補而，而今次出動督勵出荷，一方所最主要者，亦爲喚醒農村之增產，所屬之郭後旗，基於此點，而督勵水田，修築江堤，對於增產，當有可觀，不成問題。

在肇東縣時，聽聞該縣江河村，有一高姓老農，年逾八旬，自建國後，最感良好，因爲當前滿時代，盜賊蜂起，以及其他，民不聊生，關於民國時期，又痛軍閥之搾取，住民苦痛已甚，不如滿洲王道國家人民各安其業。似此，亦可見農民對建國之精神，已有相當之認識云。

經濟保安股長會議
決於今日在濱江俱樂部舉開
檢討今後取締方針完善出荷

濱江省公署，鑒於主要省政之農產物出荷，現已收到預想以上之順調，以警察行政，同時農民等，對時局充分認識，方始收到如此之好結果。至於糧谷大宗暗行搬運者，因無何違反少數搬運取締，因未徹底，尚欠圓滑，茲爲暗交易之取締徹底，同時更於農產物出荷最終時期，而求完璧起見，特定於本日(十五日)午前九時，假南崗阿什河街濱江俱樂部，召開管下各市縣旗經濟保安股長會議，檢討將來取締實施之方針，並樹立今後取締之對策，舉總力協力，因爲防止較嚴搬運者，而協力出荷云。

各種交通車輛
嚴遵公定運賃價格
特製鐵質運賃價格牌貼於車上

爲防止一般車夫之暴利，規定乘客運賃價格表，分佈各車夫，於車上公表。但因原爲紙質，多不堅實，往往三五日內，即可破碎無餘。故聞取締責任當局，爲期便利乘客，防止車夫多索賃金起見，已製定鐵質之價格表，舉凡市內一般馬車，洋車，三輪車，玻璃車，自動車等，必向各該組合購領新製鐵質牌，明示乘客運賃價格表，張貼於車上易見之處。昨據哈市警察局保安科交通股當局聲稱，自該鐵牌價格表於各種車輛易見處張貼後，一般市民男女乘客，今後乘車時，可注意此表，無論遠近，必遵公定價格，亦不許格外多索，不准格外多給。倘有違反，不遵價格表者，或以函告當局，或直告所管，交通關係當局，決必對該車夫等，嚴予懲處。目下已嚴令各車主速至各該組合更換，將來必定開始檢查與取締。屆時，倘仍發見未換鐵牌運賃價格表者，定對該等車夫予以嚴重懲處罰，決不寬貸。目下尚爲猶預期間，望各車夫特別注目云。

農產物出荷功勞者
定期舉行表彰式
被表彰團體及個人決定

濱江省公署管下各地，康德八年度農產物蒐荷工作，個人並團體之功勞者，由興農部大臣予以表彰，向各團體等頒給表彰狀與優勝旗，對個人功勞者賜予油畫與鏡框。其中對阿城，五常，肇東等三縣，定於本月二十日午前十時，假省長官房大會議室，舉行表彰式。其他各縣旗功勞者之表彰式，於各該縣旗舉行之。此外，於康德九年度農產物出荷功績者，並州荷指導功勞者，計三百零一名，由興農部大臣賞賜記章，再由三百零一名中嚴選，於康德九年度初出荷期，對政府政策協力者，並最後回出荷成績拔萃者，以及於康德十年，對出荷完了，倘有餘糧，再行出荷者，將照康德八年度者，作同樣之表彰。茲將被表彰之團體及個人等，分別誌之如左：

被表彰之團體

一，阿城縣，五常縣，肇東縣。

二，延壽縣文化村，文化興農會。

三，五常縣安家村，安家開拓組合。

四，延壽縣業信村，業信興農會。

被表彰之個人

一，五常縣八名，呂世遠，松本宣根，張書晉，山平二郎，苗慶年，朱福三，宋叔謙，楊耀武。

二，郭後旗七名，韓國璋，康子豐，王子章，李彥和，時雨德，李連三，馬明秤。

三，哈爾濱市二名，佐賀常次郎，劉義德。

四，安達縣五名，高鴻賓，鄭世忠，張成林，杜林芳，趙殿倫。

五，雙城縣八名，賀萬秀，王世蔚，周繼馨，徐世謙，姚廷棟，鄧宗禹，張立世，鄂文和。

六，蘭河縣四名，楊蕊臣，楊俊森，姜子陽，傅厚亭。

七，延壽縣六名，王晉一，金山明珍，金山水昌，曹世年，唐綿同，三井永德。

八，蘭西縣六名，宋起，王國發，王王德，孫禮，謝萬方，吳頭攀。

九，肇州縣七名，石德周，閻玉璋，于景春，鄭文歷，梁永興，顧雲峰，張萬祿。

十，珠河縣七名，龐海令

哈爾濱四十年回顧史（禁止轉載）（選於民國六年十月之濱報 之十六）

……係索採擇，吉林省公署，因哈埠一區，實爲北滿經濟競爭之地，其實業巨子，多集業於此地，對於經濟一項自具相當學識及經驗，特令濱江道縣兩署，將所頒發之經濟調查章程，重印多份，轉交道總商會，轉行各家，作詳確之調查，此項經濟調查，範圍頗廣，如五金，糧食，以及一切商品，無不包括在內，其手續似非一時所能辦事者，具表式填寫，又多不能明瞭，是以濱江道縣兩署，均派專員，先向各處，代爲解說，以期實在，商賈迅速云。

民六十月哈埠錢糧業之狀況

哈埠一區，爲各處集業之地，且係水旱交通之總匯，運輸便利，是以一切糧食商，多聚於此，又有糧食交易所之設置，一般商人，實買實賣者固多，而從事於搗把者尤居多數，其經驗宏富，深有眼力之商人，無不大發厭財，此尤一般商人，趨之若鶩之至因也。

（以上選於民國六年十月十二日之濱報）

努力奉公 完遂職責
道外署吳督佐談

依今次哈爾濱市警察局下各警佐級異動之同時，道外警察署前任外勤監督主任吳德庸警佐，奉命轉任同署衛生系主任之職，昨已着任。吳警佐乃爲富有爲之新進警官，富有幹練及經驗今膺斯職其將來成果，頗堪期待。昨據所稱，今次榮受衛生系主任，恐將來不能勝任，除與衛生系全體同寅打成一片，以和衷共濟之精神，報答上峯知遇之恩外，尤必追隨先進，督勵所管對於清潔衛生，力行督勵市民講求進行，以期國民保健向上云。

統一地域區劃名稱
實施區劃調整
市當局發表計劃要綱

哈爾濱市，係由東省特別市，哈爾濱特別市，松浦市，四個市及一縣，四十一個屯，結合而成者。因爲有着相當的沿革，更因爲行政機關統轄的關係，所以其行政區畫之名稱及地號[戶號]，區劃甚多，以原來一地一稱呼理想關係，更依着各行政機關獨自之見地，其名稱即相異不一。結果，致有多個不同的稱呼，於康德五年，除松浦區以外，全市實施地籍整理事業；企圖地區及街名之單一化，區劃及名稱之改定等，所謂行政區畫之調整，地籍整理事業，然而此種地籍整理事情，因從來已久，一時實施迅速奏效，所以終未能澈底完遂。今由康德十年度起，與各方面緊密協力之下，基於實施計畫要綱，着着實行，以期其完遂。以此作爲市政萬般諸施策之基盤，除去七十五萬市民與關係之各機關之不便，以寄與官民各事業之運營。茲誌本市區畫調整實施計畫要綱如次：

一，方針：爲行政區畫之區域及名稱之統一，地號戶號之設定，關係機關使用區域及名之統一，區名及街名之統一並其整地區合街畫之設定等，各機關以同一之步調，以圖行政之運營圓滑等。

二，實施計畫要綱：本事業之實施，由康德十年着手，以十一年十二月爲終了期，本事業實施計畫，分期實施，其概況如次。

△第一期[一月乃至三月]，爲促進本事業之實施，於地政科內，設置事務局，事務局之決定事項爲[一]試問技術者及事務担當者決定。[二]關係各科兼務者決定。[三]事務局體制之編成。[四]事務所之設置。[五]要員及預算決定。[六]幹事會之設置(各科及關係機關)。[七]委員會之設置(諮問及協力機關)。[八]附議於協和會市本部委員會。

△第二期(四月乃至六月)(一)各機關適營實態調查。(二)區畫，地號，街路名稱實態之調查。(三)市街制革之調查。(四)名稱實態之調查。(五)各方面之要望研究。(六)其他資料之蒐集。

△第三期(七月乃至八月)。(一)全市的調整要綱樹立及牌子註文。(二)委員會及幹事會之開催。(三)附議於協和會市本部委員會。

△第四期(九月乃至十月)區畫設定實施計畫之樹立，埠頭區內地號，戶號，委員會，幹事會之開催，地區設定，委員會結成，地號戶號設定實施。

△第五期(十一月乃至翌年六月)，新陽區，顧鄉區，南崗區，香坊區，馬家區，太平區，東傅家區，四傅家區，松浦區等，以埠頭區爲基準而實施。

△第六期(七月乃至十二月)，(一)調製圖之作製。[二]地籍圖及登錄簿之調改製。[三]民籍簿之調改製。[四]新舊對照表之作成及配布。[五]區，分區，班，組，略圖的調製。[六]各區宣傳。[七]其他關係方面聯絡。[八]建務整理。

修正學校規程近將公布
各校置重建國精神
由本年度第一學年順次適用之

於康德四年五月二日以勅令公布，翌年一月一日實施之，滿洲國新學制實施以來，滿洲國教育之面目煥然一新。但其所定之各種學校規程，迄康德八年末，已經實施滿四年，而期規程所定之各段階，亦試驗完畢，以是由於學校規程四年之實施經驗，更謀徹底學制趣旨起見，乃認對此規程有檢討之必要。故民生部於康德八年十月以來，設置關於學校規程委員會，一面銳意調查研究審議，一面徵求現地實際教育者之意見，尤其在去年九月，舉開全國視學官會議，提示學校規程一部修正案，開誠公佈，交換意見，鄭來歷經一年有餘，徵重審議結果，最近始得成案，以是最近即擬以部會公布其修正事項。查此次之規程修正，乃係國民學校，國民優級學校，國民高校，及女子國民高校所行者，故此等各學校，皆由本年度第一學年順次適用，其修正要點大致如次：

一，修正教科目。

二，授業日數分爲普通授業日數，終日實習日數，終日訓練日數，及勤勞奉仕日數。

三，對各教科刪改普通授業時間數之分配。

但其（一）國民學校，國民優級學校方面，將國民科，分爲建國精神，國語，自然三科。國民高校及女子國民高校方面，則將國民道德，與歷史地理合併，而新設建國精神一科。又如國民學校之作業，國民優級學校之實務，國民高校之實業，女子國民高校之教育，家事，裁縫，手藝及樂實，均編入一「實務」教科中。此外體育則改謂體鍊，同時國民高校之教練，則另行爲一獨立教科。又於圖畫，音樂之外，又從新加入書道作藝，能科之教科等，乃係修正之主點。

（二）將實務教育不可缺之實習時間，以爲普通授業實習之外，又將實習，訓練及勤勞奉仕，即預定實習，訓練時間之適當數合爲一起，年間之總授業日數扣除所要之日數，將此一年間，其所餘之日數爲普通授業日數，對各教科予以正常授業，以之爲滿洲國教育之實務教育實績向上者，自不待言，尤其學生之國民的團體訓練之徹底，及因實施學生勤奉制，學生之奉公觀念，亦將更爲之提高。

（三）對普通授業教科分配時間之總時數爲基準，每週時間數，僅止於作爲參考事宜，而應附時期及地方之事情，使予相當之融通性，行以有效適切授業，凡所有之基礎學科，完全由初學年以至最終學年，可繼續攻讀，而以此爲原則，以便學生兒童理解認識容易云。

市當局昨日召開 農村分區長會議
研討農產物增產蒐荷

哈爾濱市當局，關於農產物增產蒐荷，爲期實施之完璧，特依左記各項，開催農村分區長會議。

一，日時：一月十四日午后二時。

二，會場：市公署會議室。

三，出席者：市長，副市長，實業處長及係員，農村關區之區長，並事務長，以及分區長。

四，會議事項：（一）康德九年度農產物蒐荷狀況之報告。（二）蒐荷特配品配給狀況之報告。（三）關於棉布配給之件。（四）關於豆油配給之件。[五]關於常平院給之件。

三，關於康德十年度農產物增產之件。

四，關於康德八年度貸付代金收回之件。

五，其他各種事項。

諸般施政力求强化
爲期達成保安警察之重責
警局保安當局談本年施政方針

哈爾濱市警察局保安科當局，爲向所屬管下各署保安責任者，闡明康德十年度之保安警察施政方針，與對昨年度保安行政事項有所檢討，特於日前召開保安主任會議席次，當有所討論與決議外，昨據記者往訪哈市警察局保安科玉科長談，本年度之保安警察主要施政方針，大致如左：

當茲大東亞聖戰已告第二年，導入最後勝利途次之今日，擔當全哈市民保安責任之警察局，前於召開各署保安系主任會議之後，鑑於本年度之保安警察部門，業已對風紀，施行取締，伸導入良途。對諸般炮危險物之取締，交通取締與整理，建築物之取締等，均行力向强化之途上努力邁進。以期於此非常時下，達成保安警察官之重大責任云。

自轉車運轉手
終身新免許證
目下已開始辦理中

關於自動車運轉手之免許證，前由哈爾濱市警察局所發放者，分爲普通，特殊，小型等三種。但因自動車取締規則，近已改正，故自康德九年十二月一日起，至康德十年五月末日止，對以前所發之自動車運轉手免許證三種，決定廢止。同時自上述日起，至本年五月末日止之期間內，一律更換新免許證。但今次之新免許證，分爲一，二，三等及特殊級四種。惟今次所發放之新免許證，係爲終身免許證，每三年須受資格檢查一次，目前已開始辦理，望各該運轉手，可先至哈市警察局內交通協會辦理呈寫手續後，即可向各該警署呈遞云。

本年度最初次
自肅哀悼之日
哈市官民肅穆舉行

昨日（十三日）爲康德十年度最初次之自肅哀悼日，當茲大東亞戰爭已邁入順利之途，我四千三百萬國民，對過去名譽戰死之英靈，於不勝感謝追悼之餘，當如何更加一層努力，奮發精神，盡職域奉公之誠。同時更要反省檢點自己之日常生活，而徹底樹後自肅自戒也。是日我哈市之自肅哀悼行事，除全市各戶懸掛國旗半旗致弔外，各飯館酒肆，更行自動禁酒，娛樂場亦自動休業一日，以表示至誠之哀悼云。

隣保公費決定
分六個等級徵收

於客年歲末，由市本部決定之隣保公費制，於本年度中，即開始實施。協和會市本部對此，爲求具體的協議，曾於過去招集各聯合分會長，開催會議。關於隣保公費徵收方針負擔額，及使途等，行無隔膜的交換意見。此隣保公費，爲分會活動之源泉，從今日起，一掃過去所謂分會的存在，單純在於組織上的弊害，所謂眞實的分會，即隣保組織之活動也。關於各戶應負擔之隣保公費額，已有所決定，大約分三角，五角，一元，二圓，三圓，五圓等六個等級。以市民捐納付額爲準據，逐一決定各戶應擔負之費額云。

於歲末同情週間內
赤十字社濱江省支部
對貧民實行施療施藥

滿洲國赤十字社濱江省支部，鑑於哈爾濱市，將定於本月十九日起，至二十五日止，亙七日間舉行歲末同情週間募集同情金，以便分發給各貧民等。該支部爲表示向貧困疾病患者同情起見，特向主催者方面連絡，在歲末同情週間中，實行施藥施療，以期達成此週間之目的與趣旨。茲將規定之辦法，誌之如左：

一，發給免費診療券：發行歲末同情週間中有效之免費診療券五百枚，送呈市公署，轉交各區事務所，以便向貧困疾病患者分發，但此免費診療券，指定在赤十字社哈爾濱病院使用之。

二，巡廻施療施藥：以市內一般貧困疾病患者爲對象，由醫員以下五名編成巡廻施療班，向市內各區派遣免費診療，並實施配布家庭用藥，茲將巡廻施療場所及日期列下：

一月十九日，東傅家區域，於東傅家區事務所。

一月二十一日，太平區域，於太平區事務所。

一月二十二日，香坊區域，於香坊區事務所。

一月二十三日，顧鄉區域，於顧鄉區事務所。

一月二十四日，新陽區域，於新陽區事務所。

裕民彩票
中籤號碼

第四十六回裕民彩票當籤番號如左：

△頭彩[一萬圓] 二二一，四六五

△二彩[三千圓] 三七，七〇一

△三彩[一千圓] 三二，七四〇

△四彩[百圓]
一三，一五一
二四，九四二
一〇，六九六
五，六一六
三〇，三〇〇
三一，三七七
一三，一一六
一三，七六六
三四，二二八
三三，六〇〇
四九，五〇七
二五，三五五

△八彩[三元] 八八 三〇 九二

放送節目

康德十年一月十五日星期五

七·〇〇（東京）報時（新）國歌，新聞，律國體操
七·三〇（連）中等日本語講座
八·〇〇（新）建國體操
（新）滿晨音樂「唱片」
一〇·三〇（奉哈）經濟通訊
正午（新）報時，默禱
繼續（奉）竹板快書：三節烈[二]
〇·三〇（新）新聞，唱片
一·〇〇（奉哈）經濟通訊
三·〇〇（新）新聞，告知
四·三〇（奉哈）經濟通訊
五·三〇（哈）唱片
一，梆子：一，汾河灣。二，三娘教子。
二，影戲：一，夜審石氏。二，張彥觀畫，三，天河配。
六·〇〇兒童時間
（新）一，新聞
（奉）二，唱歌
一，興隆大東亞進行曲。二，國兵壯行歌。三，我愛我滿洲。四，協和青年團歌。五，協和少年團歌。六，隣保之歌。
六·三〇（新）中等日本語講座
七·〇〇（新）報時
（新）新聞，東亞的勝利，告知
七·二〇（哈）新聞，告知
七·三〇（新）夜間節目預告，唱片
七·五〇（新）提琴獨奏
八·〇〇（新）修養講座
八·二〇（哈）舊劇：烏龍院
八·五〇（新）新聞，國民須知
九·〇〇（營）廣東音樂
九·三〇（新）評部 五女七貞（二五九）
一〇·〇〇（新）報時
（新）新聞
繼續（哈）新聞，告知，明日節目預告，唱片
一〇·三〇（奉）京韻大鼓

華樂舞台

◇富連成科班◇

全體合作演露佳劇

特請編劇家編演本劇

一月十五日早演　新富廷　田富　許富　李富生　田富　朱富　……十三　龍　金

晚演　宋富卿　田富生　張富環　李富振　田富昆　朱富岩　王富　……七八木　火燒紅蓮寺　巧妙不同

中央大舞台

全體六十餘人登台獻技

雯燕魂　唐韻笙　張雲溪　周維威

一月十五日早演　張小賢　土美君　轅門斬子　……

晚演　楊永竹　張小賢　……　巧妙

憲鈞醫院

院長 程憲鈞

◎診療科目 內科 小兒科

診療時間 午前七時至一時 午後二時至六時

院址。道外北二道街六號 電話八九〇一番

新開院 日滿協立醫院

各科診療 入院隨意往診應時

院長大邱醫學士 原田則人

專門醫師担當 理事 中村正英 責任者 毛春亭

診療時間 午前九時半起 午後五時半止

哈爾濱南四道街恒業銀行舊址

四合公運靈啓事

啓者敝帳房專運各處靈柩歷有年所手續敏捷信用昭著已爲各界所佳許今逢冬令價目特別減低凡在哈以及外埠各義地浮厝各省及上海等地靈柩祇遺骨等有願運回原籍者即請到敝帳房接洽不勝歡迎之至並創設運輸部專運各路貨物運費廉手續迅速

地址道外桃南大六道街路西五號院內（中央舞台東鄰）電話六三七九番

四合公運輸賬房啓

天中 日語學社（招生）

一，日語科 中級初級每班四十名 課程 日語滿語算術

一，夜間補習班 課程 日語數學

一，打字科 日文滿文只收女生備有宿舍

哈爾濱市（道外北二道街）

仁光醫院

道裡中國十三道街（小賣市場對過中泰銀行舊址）

專門內科小兒科

診療時間午前十時至一時午後三時至六時

院長 袁人相

哈爾濱阜成房產株式會社 株主鑑

本會社康德九年度決算現已辦完茲定於十年一月二十四日上午十二時假道外新世界開催株主常會併改選董事監察人請各株主携帶入場券準時到場是荷除分函外特此聲明

贈送黃色補丸

……

金勃先藥房 道外十五道街 電話四八二九番

京城 都菓房 林東

北滿藥業社

△北滿總配給所 哈爾濱中央大街二〇六 電話二二六三番 振替哈爾濱二三五七番 全滿各大藥房有代售

宴賓樓飯店

包辦酒席 隨意便酌 道裡石頭道街 電話二二七二 六二四九

猶太醫院

道裡中國五道街四十號 電話七三二三

病房單間或公共房間設備俱全收費低廉電氣診治內有專門醫士自設化驗室化驗血及其他一切並有各種便治療室照像愛克斯光透照像

樞軸捷報

德政府對羅斯福預算教書之見解
財政困難經濟崩潰之兆已臨

（柏林十三日電）關於羅斯福之預算教書，德意志政府評論如左：

羅斯福於教書中務使龐大之預算爲正常化，盛言總力戰更力說美國生存受威脅，彼本人於教書中，比較美國民須擔當之一切任務，於國民之經濟生活尙不爲困難，但其實彼所謂之總力戰，愈使美國民生活困苦，故其所言乃強辯也，關於此等任務，羅斯福所陳之言，與邱吉爾，洋洋得意之「血與汗及淚」雷同，及明顯彼等戰敗之苦惱也，羅斯福誇自大言戰後施策，用以辯護龐大之戰時預算，但彼自身承認已不能重返戰前優美情形矣，並於一處明記既使恢復和平後，或亦不能減輕課稅，又對果有釀造不緊要物資者，認爲其係反亂之敵對者，故依據其此言，即可知其已認戰時財政之困難也。

美英困窮竟至於此！
美因暖房無術國民多不得眠
英國食粮不足釀成一大恐慌

（布宜諾斯艾利斯十三日電）美國東部諸州，因汽油之制限，事實上一般市民，已痛感生活之不足矣。而以冬季之到來，由於燃料之不足，各種物資亦均缺乏，故國民對衣食多有不如意之感。此又因煖房不足，以致一夜不得眠。尤其中東部方面之今冬頗酷寒，例如在米內阿保里斯，十五年來，迭特羅德六十年來，又茲巴古自開闢等，未曾有之酷寒，因燃料之不足，不將使用煖房，並且紐約小學校，亦因之臨時休校云。

（布宜諾斯艾利斯十三日國通電）華盛頓來電，美國東部諸州之燃料，油不足，俄然亦變爲議會之重大問題，上院曾設立調査燃料不足之特別委員會，物資調整局資材分配之非利浦，十三日出席於此委員會之公聽會，聲稱燃料之不足，結局除靜待春暖期之到來，別無解決案，並暴露政府之無策，其證言如次：

東部方面之燃料油不足，俟六十五日至七十日後，始可解消。然此期間內，因大雪而不能向東海岸供給燃料時，解消之期，更將延遲云。

（斯德哥爾摩十二日國通電）由有德潛水艦通商破壞戰之激烈，英國國內食糧，燃料愈趨困窘，茲據倫敦電報稱，商相修德爾頓，十二日於斯得克歐得雷得，預將來尙多患難，故對國民有如下之警告。

於一九四三年中世界戰爭將必達絕點，故英國國民之生活，於凡有方面，亦必愈感不足，特爲軍需生產諸事業，不得不將民需事業之勞働力多量移用，故英國國民須有絕大之覺悟焉。

於威爾克斯巴爾地方勃發炭礦罷業
軍需工廠已感相當困難

（布宜諾斯艾利斯十三日）紐約來電，以奔百爾哇尼州，威爾克斯巴爾爲中心，於無煙炭田自舊臘以來，勃發大規模之罷工，迄至十一日，其罷業參加者數爲二萬一千，罷業炭坑竟達二十處，該炭田乃爲向紐約方面之重要石炭供給地，其苦於燃料並不足之紐約市傳之軍需工場，雖命令即時復業，但今又更因石炭之不足，已釀成當前之危難，因以罷業不堪急速終熄，故見有政府將該炭田接收之戰時勞働者對罷業勞働情形云。

反樞軸國之輿論要求地中海新作戰
因突尼西亞戰線已形成膠着狀態

（里斯本十三日國通電）由於突尼西亞戰線之形成膠着狀態，同時傳爲反樞軸國內頻行要求於地中海方面之新作戰，但據拉里尼亞來電稱，美國之主力艦羅德內並斯爾遜護衛驅逐艦八隻，哥蘭威特艦八隻，於十二日夜由直布羅陀軍港出發，更據倫敦來電稱，美國情報省發表馬爾他駐屯軍總司令哥德將軍，爲與本國政府協議事宜乃歸還倫敦，更據偵察稱，由空輪佛來達布爾夫利阿斯及其他重巡一隻驅逐艦，並哥蘭威特艦各數隻所編成之英國艦隊，依然在直布羅陀港內，其他商船三十八隻亦碇泊於直布羅陀軍港云。

美英補給線危機
德潛水艦實爲有力勁敵
除更強化護送船團外別無他途

（里斯本十三日國通電）由於樞軸潛水艦之通商破壞戰美英兩國之補給線，現在臨於開始以來最大之危機，據華盛頓來電稱，美國最高權威界會漏消息如下：

德意志正在建造吾等現在擊沉半數以上之新銳潛水艦，而活躍於大西洋水艦之德潛水艦數，亦超過華盛頓官定計算之數，反樞軸國雖正建造比被德潛艦擊沉船數更多之新船，然反樞軸國補給之危機仍未改善，如美國海軍當局所已自認德潛水艦實乃第一公敵，而對彼之對策除更強化護送船團之防衛外別無他途云。

英海軍省新設報道部
任命基耶斯爲初代部長

【斯德哥爾摩十三日國通電】美國海軍省因爲統合關於海軍之作戰，並一切戰果之發表，乃新設海軍報道部，十二日發表任命基耶斯爲初代部長云。

大東亞戰爭的倫理性（續）
（五）

大東亞新建設的理想，是遠大的。現今是必須向其實現一步步的實行設施的時期。其構想與日本肇國精神，都必須爲雄渾；而其準備必須周密周到。而且在政治，經濟，文化及其他關係上，必須盡國民的良智良能，樹立十年，二十年，百年的計劃，設施，實行創造，而使其有實效。同時貫徹這些構想，政策的東洋的道義，必須卓拳毅特的樹立起來。那就是必須實行仁義的政治，仁義之道立，則禮行，智興，因而信在大東亞的全地上至水上，將堅固如鐵石，這是顯而易見的。

仁義的大道，是最高的大東亞的理念，並且是實際政治最具體的政策指標。這決不是抽象空洞的說教，應是大東亞十億民衆的精神和生活的實踐指標。諸般的設施無論怎樣的巧似的，如果缺乏有實現的仁和義，則一切都等於空中樓閣。試看以力和利爲施策的指導原理的美，英，荷等國，在她們國土防衛最重要的時期，究竟得到了什麽教訓呢？菲律賓，馬來，印度尼西亞的人民，不是都脫離其支配者，崇拜皇軍嗎？他們看到不基於道義的利與力的百年，三百年榨取政策的結果，今日顯然出現，始知道世界歷史的法廷是怎樣的峻烈嚴肅。這種天的理法，我們必須以最謙虛的態度來學習，而且必須以禮來實行。

大東亞戰爭的終末，無論從任何觀點來觀察，前途之遼遠的，並且與其勝利併行的建設事業，也是長期而悠遠的。其實行的緩急，將依日本的國策和東亞的必要而決定。只要注意的，就是要抓住十億民衆的心，而使其成爲衷心的防衛大東亞的協力者的成功。道路雖遼遠，而且充滿着荊棘。然而如不能經過苦難，大業是難以成功的。即有道路的險難和遼遠，我們可以相信這世紀的大業，將隨着年月的經過而完成。（筆者係東日，大每主筆，經濟學博士）

意潛艇隊迄至現在擊沉敵商船一五四艘及
敵艦艇三十艘計百三十四萬噸

（羅馬十三日國通電）意潛水艇隊，自開戰以來，至現在止，共擊沉反樞軸國商船一五四艘，合計百二十萬噸，又擊沉敵艦艇三十艘，合計十四萬噸，意並重創其他艦艇甚衆，意潛艇隊中，功勳最著者，推哥蘇多中佐，渠曾擊沉商船十七艘，合計一〇三五八一噸，及巡洋艦一艘，並曾擊沉美戰艦馬利蘭號及密士失必號兩艘，而樹立不朽偉功，又哥羅氏西中佐，亦曾擊沉反樞軸國船舶達十七萬八七三噸，卡達中佐，曾擊沉八萬噸云。

羅斯福誇示之尨大預算
內藏矛盾與弱點頗多
某國民能否接受殊値注目

東京十三日電：羅斯福於十一日發表一九四三，四四會計年度之予算教書，計予算總額爲一千九十億萬美元，內軍事費約一千億萬美元，由此充分顯露美國強制國民戰時增產之企圖，然於尨大之數字中，實包藏許多矛盾與弱點，不可有所忽視，羅斯福雖不斷自誇美國之增產軍需但亦徒有計畫而已，對勞力補給之困窘，實爲當面難題，所謂總力戰之意義，只不過使國民生活急爲降下而已，據一九四三一四四年度之賦稅總額加以百六十億萬之新增稅，已達五百十億萬美元，超過國民所得一千四百億萬美元之七成五分，對民需生產已減低百分之四〇，非軍事目的僅爲予算之四成，羅斯福更表明節約日用品，消費，並强化配給統制之意向，議會對羅之獨裁殊抱反感，反擊政府變更戰時生產，多屬無益支出，高呼者加檢討，實爲有趣之現象，於尨大支出之結果，美國公債至一九四四年六月末，將超過二千億萬美元，此事羅已自白，彼尙强辯美國財政於此已臻完備，但以予算激增之故，不難惹起經濟膨脹之危機，但絕漠視農村集團議員反應，仍力主價格統制問題，爲防止通貨膨脹，將採取迫不得已之措置，美國國民對此教書，能否接受，實堪注目云。

印度新聞抗爭一日熄滅
英官憲已改變檢閱制度

里斯本十三日國通電：印度國內百五十餘新聞，因違反印度政廳之檢閱制度，六日以來曾一齊停刊，至十三日印度政廳因已改變檢閱制度，故其新聞抗爭事件似能一日熄滅云。

印度食糧恐慌
印民示威積極反英
英當局極爲狼狽

（曼谷十三日國通電）據印度廣播新德里方面，因最近食糧恐慌益趨深刻，十日曾有數千民衆舉行示威遊行，英印當局極爲狼狽，民衆均高舉各種反英旗幟並呼喊英美人撤退口號，遊行時並曾襲擊齊浦爾車站，與英籍吏發生衝突，展開猛烈鬥爭，致死傷百餘人云。

北非前線樞軸軍大捷
於西魯德附近展開空中戰

（里斯本十三日國通電）據北非前線消息稱，樞軸軍十一日襲普吉港，擊中五千噸級敵船一艘，又擊阿爾及利亞地方敵空軍基地，及突尼西亞阿爾利亞國境地帶各地，炸毀燃料大倉庫一所，被炸起火，又突尼西亞空戰，擊墜敵機五架，意空軍更猛炸前進中之反樞軸軍隊，利比亞一帶樞軸空軍擊墜反樞軸機十九架，又傳於羅梅爾及英第八軍兩系交戰地點西魯德附近，展開空戰云。

印將招開防空協議會
協議遭受空襲之對策

（君士坦丁十二日國通電）據新德里廣播，印度總督府，已決定於本月二十五日二十六日兩日，在新德里召開防護團全國代表大會，協議遭受空襲時之對策，印度各洲首相知事，及各大學總長等，屆時均將出席云。

德空軍近又告捷
猛炸敵方軍事重要設施
更擊沉蘇聯輸送船二隻

（柏林十三日國通電）據德軍方面之情報稱，北冰洋戰線之德空軍爆擊機隊，於十二日大舉出動，急襲蘇芬國境路易巴赤中島，赤軍基地之某港，予港灣設施以莫大之損害，此外碼頭之軍需品倉庫多數均告起火，並炸毀鐵道線之輸送設施，他方本戰線之空軍，急降下爆擊機隊，猛炸姆爾曼斯克鐵路，發生火災，繼擊沉白海西北端堪達尼克斯灣內之蘇聯輸送船二艘云。

德羅首腦會議
期謀兩國軍政經濟更加强化

（柏林十三日國通電）據總統大本營十三日之發表稱，希總統十日於大本營與羅馬尼亞首相兼羅馬尼亞軍總司令官伊溫乃斯元帥會見，對於政治軍事經濟上各種德羅共同之諸問題作積極檢討會談，於友好空氣中進展對於硬化德羅兩國政治軍事經濟之連絡紐帶，而向最後勝利途上邁進之點，雙方意見完全一致，此會議之參加者德方有李賓特羅浦外相，凱迭爾國防軍總監，參謀總長姚迭爾將軍，拉之參謀總長，分克經濟相，庫羅鳩斯通商局長，羅馬尼亞方面有副首相密黑，多布列智經濟相，長等云。

頓窩兩河合流點
德戰車隊猛攻蘇軍

（斯德哥爾摩十三日國通電）據東線消息，頓河下流德軍，於十一日夜出動反攻，猛擊頓河窩瓦河合流點，向莫斯科緣斯多夫云。

德軍於伊・拉兩湖中間
擊墜蘇機四十二架

（柏林十三日電）據德軍情報稱，十二日德軍於伊爾門及拉德戈兩湖中間地帶，及咸爾基附近上空之空戰，擊墜蘇聯機四十二架云。

哈爾濱市埠頭區經緯街四七號
哈爾濱不動產信託株式會社
管理部電話 七二九三 七二九四，二三三六
工事部電話 四〇〇五 三六二九
出張所 海拉爾北大街 電話六三〇
營業種類 管理部 不動產之信託 不動產之管理 不動產之鑑定 房租擔保放款
工事部 土木建築暖房 衛生等各種工事之承辦事項
常務董事 淵上喜久太　滿方董事 張廷閣
晚間有事請與石山管理科長連絡 電話五一一三番

請到廣東伍伯年神相處
新北京方旅館

驚奇大發明！！！指紋代像的印章問世！！！
使用左式印章可免公私間事務僞造詐欺之弊，誠人人必備之寶品，如承惠顧請自備一寸免冠像片到敝社或本市特約店訂製均可，其有志在濱江省各縣包銷此項營業者詳細辦法來本社面洽（今敝社至急募集本市男女推銷員若干名年齡不限待遇從優）
帝國發明實業社 濱江省總分社 道外南勳三道街一六號 電話八五五一番

介紹名醫
益嬰產科醫院 胡健民女醫師
地址：道外南勳小六道街 借用電話八九五六番
介紹人 邵浩然 趙考亭 朱宣甫 張子鐩 趙秋鴻 周國銘 劉毓高 劉弼臣 張再逢

男女各界若有急難事 遠方去信快問誓目術士周子良
天然命館
哈市道外正陽十五道街國泰影院西鄰
通信問卜算命
北安 豐亭

慶祝 大東亞聖戰中皇軍赫赫戰果紀念
奉送大像 本館大犧牲
麗華照像館 道外南大街

前在大河原產院執業之多年
（產婆）秦玉卿
現住道裡外國三道街六十號院內二戶 電話五八七五番

醫師 牙科 信斯基
備有：德國最新式超短波電療機器及愛克司光機等
專門 皮膚科 內科 花柳科
診時：午前十一時至一時 午後六時至八時
哈爾濱道裡外國七道街一三號（電話七三五五番）

齒科 醫師 李蔭成
哈爾濱道裡外國七道街五號樓上四戶
接診時間 午前十時至十二時 午後三時至六時止 星期日休診
電話九六四〇番
新添德國最新式電氣愛克司光機治療 各種牙症照像診斷

牙醫 崔結力
備有愛克斯光，專門齒科各種病症
接診時間上午十時至下午一時午後四時下至六時 星期三六日半午停診
哈爾濱道裡商務街十八號
貝從前牙醫多利即石滿舊址

復茸補丸 本丸是人類健康民國聖藥 每瓶二元 奉天大北關商生堂藥房
保肺素 奉天大北關商生堂出品
舒肝靈 奉天大北關商生堂出品
青書散
奇嬰寶 主治小兒咳嗽喘急驚風百病 定價每袋四角 奉天大北關商生堂藥房
婦女月經丸 奉天大北關商生堂藥房
肺光丹

肺病吐血其效迅速
肺癆病不難治 益壽丹非奇藥
雖在破肺癆菌，不能攻
奇在理肺氣收效，殺菌化痰有力
肺癆菌繁殖於肺部所到之處使破壞損潤成空洞，故雖無論一二三期...
如蒙惠顧 請先匯款
定價每盒十二付國幣七元 外埠函購加郵四角
奉天市小北城門外西頭電車路道北 發行本鋪 國瑞藥店

福康膏
適應症 赤白帶下腰疼腿痛，子宮寒冷久不受孕，行經腹痛月經停閉腹內膨脹，寒塊氣塊瘀血凝積月經不調，室病癆病產後諸症四肢瘦痛，面黃肌瘦飲食少進一服補身有餘症除根飲食劑增
每盒十四付 定價十二元六角
外埠函購加郵四角 如蒙惠顧請先匯款
奉天市小北城門外西頭電車路道北 發賣本鋪 國瑞藥店

漫談六言詩（續）

×考貝×

擬娼樓節怨　劉方平

江風索我狂吟　山月笑我酣飲　醉臥松竹梅林　天地藉爲衾枕

上苑離離宮庭　昆明暮暮潮生　時光春華可惜　何須對鏡含情（註二〇）

歸山作　顧況（註二〇）

心事數莖白髮　生涯一片青山　空林有雪相待　古道無人獨還

過山農家　前人

板橋人渡泉聲　茅簷日午雞鳴　莫嗔焙茶煙暗　卻喜晒穀天晴

寄劉將軍　黃庭堅（註二一）

箭羽不驚茶水　羅文時印平沙　想見山陰書罷　群鵝驅向三家

問鵲　張憲（註二二）

寒食清明已過（見前）

早春湖上　前人

玉驄草軟平田（前人）

二項半田種秫　八十餘日居官　稍待收成解印　也教妻子心寬　陶淵明

題畫　前人

遠岫層層何處

漁舟圖（見前）　前人

細雨斜風箬笠　淡烟殘月蓬窗　意足半篙春水　夢回一枕秋江

註一，引詩或以爲當時詩人嬴南冉所作，但我信唐詩畫譜是不會錯的。清批評家王漁洋以來，謂李白詩仙，杜甫詩聖，王維詩佛。

註二，當日有元帝舅氏王譚兄弟五人，同日封侯，權傾一時，但不睦，卒爲樓護遍雜糅五侯鯖（讀如征，雜膾湯也）訟嚴得和。

註三，平仄以滿人發音，第一二聲爲平，第三聲四聲爲仄。自唐以來律詩平仄有一定譜本。對偶，詩兩句中用字，虛實相對，爲實作詞對實作詞，如說詞（動詞及形容詞）。律詩，即有一定規律的詩。

註四，文法詞有九品，分五大類。其中關節詞一類，包有連詞和介詞。實作詞包名詞和代名詞。區別詞包形容詞和動詞。

註五，撻，韻撻，小舟式筏也。

註六，更漏子，詞調用名。出處一時改不上來。

註七，匆匆彈指十三秋，須改作爲【匆彈十三秋】

註八，大漠沙，曲調名。乃合。

註九，唐李商隱詩句。秋思，木意。

註十，即「桑 泰山詩夢歌」

註十一，張說字道濟，子說之。

註十二，開元名相之一詩有名。

註一二，王建，唐大曆詩人，以樂府宮詞著名。

註一三，又曰三台令，樂府調名，詞亦用之。

註一四，韋應物，中唐大詩人之一，稱韋蘇州。

註一六，亦題輞川六言。

註一七，隱暇，行輕貌，俗語用之，謂【蹀躞】。

註一八，人家，下分詩底，何也。輞川，山名。

註一九，五柳先生，指陶潛。

註二〇，劉方平，盛唐詩人。顧況大曆十才子之一。

註二一，黃庭堅宋大詩人，江西派首領。本詩晉王羲之愛鵝，鳥字換道士鵝事。句皆有典實。

註二二，張憲，字思廉，元朝山陰人，有玉笥集，載皋雅堂集中。「完」

八蜡的考證

孟冬之月天子大蜡八，考大蜡之祭始於伊耆氏（按即帝堯）之世，蜡者索也，歲十二月合萬物而索饗之，以報萬物之成也。禮記郊特牲云其神有八：（先嗇一，司嗇二，農三，郵表畷四，貓虎五，坊六，水庸七，昆蟲八）按先嗇，神農，司嗇后稷，農，上古之田畯也，郵，田間廬舍，表，田間道路，即國語所謂：列以表道也，畷，田土疆界相連綴也，郵表畷，謂始創廬舍，表道路，分疆界以利人者也。虎，貓，謂其能食田鼠也，貓，謂其能食田豕也，故迎其神而祭之：坊，堤坊也：水庸，溝也，昆蟲，螟蝗之類，祝其不爲災而已。八蜡之祭，雖始於上古，而其神之確定，實始漢自代，說禮諸家。周禮，大司樂云：「凡六樂者，一變而致羽物及川澤之示，再變而致臝物及山林之示，三變而致鱗物及丘陵之示，四變而致毛物及墳衍之示，五變而致介物及土示，六變而致象物及天神」爲數凡十有二，然各家對八神之說亦有不同，禮記郊特牲疏云（先嗇一神，有益於人也，水庸之屬在地，益其稼穡，故也。天神象物，急其近者遠，雖祭不爲八神之數。王肅分貓虎爲二，無昆蟲，鄭數昆蟲合貓虎，昆蟲不爲物害，不得爲一也。）按周禮地官：（某魂神而祭）郊特牲：（蜡也者索也，歲十二月合萬物而索饗之也。）注云，「饗者祭其神也，萬物有功加於民者，神使爲之也」。對於自然界之現象，既疑懼而復信賴之，以爲一切事物必有神爲之主宰，於是祭祀之禮興矣。

（寫眞：三國時代南蠻王孟獲之像）

羊年談掌故（續）

黃羊

杏初日（人海記）卷下記（黃羊），（黃羊，興安嶺上，獨石口一帶草中有之，高三尺餘，背毛淺黃色，腹下白，百十爲羣，每合圍萬望，所得以千計，有耳無角，拍拍如鵝鴨，尾似麞，羣以麞，本草謂黃羊似麞，而以羊名。本草謂黃羊狀與羊同，腹下帶黃色，猶未得其眞也。）按黃羊，有耳無角，其尾似麞，則失羊形矣，更爲奇特，較之四角羊，記中固未言及能食與否也。

羊尿配餅食

獨逸居士（笑笑錄）卷三記（羊尿配餅食）（李侍與說中和貴人在龍廷時，以贍對無時恒備物以充飢。一士在邸舍，師每與之分甘。一日，師復求之，辭無有，託便旋食焉。師知之因曰：沙漠羊與中士桑雨略同，皮爲裘，角爲杯，毛作氈，此人所共知。不意近年羊尿又可配餅食也。）按此爲調侃語，殊見方言之未易解也。

羊竊刀

雷晦岩（漁磯漫鈔）卷五記（明南京一貴人家慶壽，命廚人於羊羣中取母羊，將宰爲享客之用。廚人置刀盆上，及羊取至，失刀所在，頗怪之，乃驅逐羊尋之，唯一羔跪不肯起，視其腹下乃刀也，蓋此羔即母羊之子，廚人感悟，遂棄其業。）按此與將屠牛，犢在旁爲一落淚者相似。人而無靈，不如禽獸，牛羊，畜也，見人將殺其母，亦必爲之一痛。孟子曰，君子之於禽獸也，見其生不忍見其死，是以君子遠庖廚也。

六百羊

（笑笑錄）又記，（潘滄浪邂逅一客，扣其姓字，客曰姓楊，字伯楊，潘曰齊景公有馬千駟民無得而稱焉。六百羊伯甚的）按此則，並見於稗人種一麈類集，潘滄浪一語，直當面搶白也。是知人之取名，與姓氏之連貫問題，殊有研究必要矣。

羊車

清陸敬安（冷廬雜識）云，（周禮考工記，羊車，註謂羊善也，若今之定張車，疏謂漢世去今久遠，亦未知定張車將何所用，但和在宮內所用，故差小，謂之羊車也。釋名，羊車，羊祥也，祥善也，善飾之車，今犢車是也。附禮儀志，羊車，小兒數人引之，或駕果下馬，漢代或一人牽，梁皆賤通得乘之，名曰羊車，是羊車未嘗駕羊也。南史，宋文帝潘淑妃傳，帝好乘羊車，經諸房，淑妃密令左右以鹹水灑地，帝每至戶，羊輒舐地不去，羊車駕羊，始見於此「晉書，胡貴嬪傳，亦言以鹽汁灑地，引羊車特不言羊舐地」）按羊車之謎，使後之人無從考其所始，及其形狀，冷廬所記，亦大略也。然而羊車一說於此可知其概。

…完…

疾病的起源與防範（續）

當煮熟，不可吃陳腐食物，或煮沸洗滌後，再行服着的。

冬天窗戶門，雖須嚴密，可是在門窗上邊，也要留氣流的氣眼，屋內火爐子上邊，要坐着開水，使空氣濕潤免去人的燥了發乾。人對於衣食是每日所必需的，先說衣服吧，衣服應當冬暖夏涼，是人人皆知的，衣服更須肥瘦合體，以免防礙兒童發育，再最緊要的是不求華美，務求清潔，應當常洗常晒，如與有傳染病的人接觸，或處理傳染病的人衣服等，務必要用消毒藥水噴晒，蓋的衣服也是一樣，不然的話，家中有一個人由外邊帶來傳染病菌，一家的人就要全害傳染病了。再說關於吃的東西吧，應當切實清潔，與食患者的殘餘食物，勿食蠅蟲啜吮的食物，更宜切實選擇富有營養分容易消化的東西，像豆腐青菜蘿蔔等，全是上等食料以煮熟吃爲更妙，生吃時應當用消毒藥水洗滌後食之，至於肉類應

總起來說，我們所得的疾病多半是傳染病，人人都知道是很厲害的，均能致人死命的，那麼我們預防的方法，第一要打預防針，第二避免傳染，第三要早期隔離傳染病人，人人要選擇的實行，並向親戚朋友，勸導實行預防傳染病，不但延長壽命，更能減去多少痛苦，望大家注意。（完）

火傷的症象及療法

×符×

火傷的原因有兩種，一種是火焰或電氣所灼傷，一種是沸湯熱水，所燙傷，又有輕重之別，其症象及療法，亦復不同，可分做二度述之。

△第一度火傷

症候：第一度火傷最輕，僅僅皮膚潮紅，發腫脹而覺灼痛。

處置：用橄欖油或麻油，或蓖麻油塗於傷部。

療法：可用硼酸水或布洛氏液，行冷罨法。

△第二度火傷

症候：第二度火傷，叫做水泡性火傷，較重，傷部起，水泡，泡裏有漿液，乾後表面上無，痕跡，非常痛楚。

處置：用消毒針刺破水泡，使泡內漿液流出，然後塗以油類或電解拿爾軟膏，及硼酸軟膏等，然後用繃帶包紮。

療法，宜塗硼酸軟膏（二%）柳酸軟膏（一%）亞麻仁油與石灰水各五〇之混合劑。

△第三度火傷

症候，第三度火傷，叫做痂性火傷，最重，損傷皮膚上全層破壞，並深達於組織的深部，由之內部組織壞死，有灰褐色的痂皮，乾涸而成硬板狀，疼痛殊劇，治癒後所留瘢痕很爲顯著。

處置，第三度火傷，症勢很重，惟有急速送往醫院，療治，宜聽從醫師之治療。

菲島風土記

易人

△菲島的士女們

菲島的自動車，是其唯一的交通機關，戰後因爲受燃料之限制，二輪馬車因之便東山再起了，我們想起九月之海岸上在陽光的普照下，島上的少年少女們，任意穿着樣式不同而顏色各異的服裝，他們的姿態全是既美麗而又流行的呀。

△里沙

里沙，乃一愛祖之菲律賓人，當菲島爲西班牙領有時，其反抗甚厲，結果是光榮的犧牲了，其生平永久爲後人所憧憬着。

△麻田

馬尼拉麻之田，是以民大諾之達巴俄爲中心，東海岸亞波山之山脚，亦正開墾着和日本之麻的概念完全相異，其葉細且長，這洛莫之太田興業爲殊爲可觀。

越南農民的風俗

迷信運命不知進取

……宅人……

談起越南的農民來也眞可憐。先從農民的住宅上說起吧，你到越南的鄉下去一看，那裏也沒有磚瓦築成的房子，家家都是用竹枝茅蓋的茅屋，光景不過也祇能避個風雨，强似睡在露天地面而已。沿着住宅的周圍，作成繁茂的竹叢，形成日本農村那樣的集團部落。

每天用的食糧，因爲貧料的過分粗劣，蛋白與脂肪過少的緣故，所以農民們的體格，都不大怎樣健康。因之，勞動力也顯得之低下。最可悲憫的，是農村衛生狀態的惡劣，從前法國曾努力加以改正過，但總未收到任何效果。總之說吧，對於幼兒的死亡，已是司空見慣，即使是成年人，也平有活至六十歲以上的。

安南人都很好尙勤勞，尤其女人最是使人欽佩，但其中最大的原因，是他們不知道節儉，儲蓄不過無論如何勞作，也覺有生活有絲毫的向上，進步。這雖然具有種種理由朝辭，明日無錢明日說的主義，以致如此。所以他們都是一貧如洗的，若有誰一旦得了病，也不設法醫療，他們是諦觀主義者，相信命運，以爲人之生死，乃由天命。非人力所能挽回的。

此外，他們喜觀賭博，也更有許多人吸着鴉片烟，他們賭博興趣的程度，並不弱於國人，通宵達旦的八圈，每天寧可餓着肚皮飯不吃，也要拿錢到賭場去賭上一賭。

安南人崇拜祖先，其程度決不遜色於東洋的任何民族。但可惜履行崇拜的觀念錯誤，他們自有生以來，即被束縛於祖先代代的墓地，永無立志遠方，積極外出更生的意志。以上乃大體從安南人壞的方面着眼，其實醇風美俗也未嘗無有，不信——一八九八年安南總督霸海爾，曾着有（印度及那的回想）一書，記載安南農民甚詳，其中有一節：（安南人較諸隣近各族優秀，如，坡恰及落斯人者，決不得與之頡頏……蓋安南人怜悧，勤勉，有規律，在農村爲典型之耕作者，在街頭爲優良之勞力，有用之職工云云。）

這種批評，雖不十分可靠，不過創肅正大滿越南的人回來說，其中也頗有許多相符之點，如兒童們大明即起，至佛壇前禮拜，向祖先祈禱和平等，都是使他自賭後而感佩不置的事。

集郵家注意

收買並出售各種集郵用郵票集郵一切用品俱備

古利都拉文具店　哈爾濱道裏十二道街西頭路南

鄙人肚難東華診療所

專門花柳病科

又天花柳診療所

住址　道外景陽五道街路南中央大舞台西邊路南　用電話八五五〇番

育才職業養成所（招生）

日滿文打字班續招新生二十名專收女生。新道德課程：珠算，日語，國民道德，商業簿記，銀行簿記。文打字，公文，草書，日語，招課式滿班（女班）：男女兼收分班受課。注意：女生補習班，生若干名。讀書：市道裡中國二道街路南二十六號（備有招生簡章函索附郵票六分即寄）。校址：哈爾濱市道裏中國二道街路南二十六號。

小兒科內科　福澤醫院

新設病室　住院隨意　診察時間上午八時至一時下午五時至八時　道裡東二廠街三一號斜紋車站東邊　院長東京昭和醫學士　金玉琛（原籍奉天遼陽縣人）

（新發明）比敖林　牙粉　牙水

牙醫界注意：新發明阿衣普石結衣那　病牙及牙瘡）比敖林牙粉牙水，能治牙及牙齦之功效，能治已搖動之牙，更能治已朽之牙

莫斯科大藥房　中央大街三三號十四道街拐角

使用法附有說明

哈爾濱大陸日語學院新生募集

募集人數：一年級二百名二年級插班生若干名
報學資格：國民優級學校卒業或同等學力者
入名日期：自即日起至考試前一日止
報名手續：向本學院領取報名用紙並提出免冠二寸像片二張報名費一元
試驗日期：十二月二十七二十八兩日
試驗科目：日語，滿語，口試（常識）
附記：本學院簡章及報名用紙入學願書函索即寄票六分
院址：哈爾濱道裡中國七道街二〇號　電話九九一〇

感謝長鬚

于道人仁術卦館

感謝人　劉亭相　趙耀廷　代佈
館址哈市：道外北小六道街聚盛堂

興亞自動車學社（招生）

本學社爲造就自動車司機人材起見特請技術優良講師講解自動車構造電氣代數等學及駕駛云本學社簡章備已備願學者可速報名附郵票六分即寄章程函索。社址哈爾濱市馬家溝巴陵街二四號

市著立案　郁文打字養成所

女子職業的捷徑！深造的良機！！
日滿文打字班招生
特點：一，教授親切得法　二，多給實習時間　三，畢業介紹職業
地址：哈爾濱道裏斜紋四棠街口四十八號

召南眼科醫院

院長南滿醫學士　張景棠　住院隨意
哈市道裡外國六道街七八
時間每日上午十時至一時下午三時至六時
本院長已辭卸哈爾濱滿鐵醫院眼科職

淨面藥膏　齊司多靈

主治：皮粗紋縐，汗包粉刺，血瘡癬肩，黑面暗斑，夏疹潤面，皺褶除斑，去疹化裝，新藥功效潤臉嫩顏，較雪花膏力強，效速除斑點脫比油，藥膏性厚愈切，風行全球男女適用化裝良藥老幼咸宜，醫師化驗不含鉛質不浮白粉不結油

中央大藥房　哈爾濱石頭道一〇　電話二九五二九

介紹書畫名家千佛山人

千佛山人李君名杰，字俊伯，滿族，性好書畫，歷下望族，……（其餘小字難以辨認）

收件處　哈爾濱濱江日報社　介紹人

滿洲紙鉀賣統制組合員

合資會社　鈴木商店

哈爾濱市石頭道街一二七　代表電話番號二三一二五
支店　齊齊哈爾，佳木斯，牡丹江，東安，延吉，拉林

廣徵各藥店醫院代理售用藥品

啓者本行發售戒煙良藥吉福德祿、吉福祿等藥久蒙全滿各省市各藥店代理銷售普救患者同胞實不勝感激之至現在新京製藥株式會社又製出注射藥品多種經各醫院使用頗著成效全滿各省市縣亦歸本行代爲批發茲將各種藥品名稱價目詳細列表另函寄務請各處藥店醫院託速來函定購售用以期早救患病同胞用若實深感盼外代理章程及各種價目表函索即寄

總批發處　福祿洋行　行址新京特別市大和通五番地

價目每大瓶國幣一元五角　每小瓶國幣八角

總發行濱江省正陽五道街　泰華西藥商行

鎮咳將軍

入了嚴寒的冬天　大人小孩感冒是不可免的　感冒是惹起肺病的根源　亦能引起舊肺病之復犯　凱輯氏割咳早脫爲醫治肺病！

主治

一治四時感冒之咳
一治男女虛弱之咳
一治年老虛喘之咳
一治小兒百日之咳

本埠各大中西藥店以及各省縣藥房均有出售

大東亞共榮圈

產業講談　戰爭和蘇聯的石油

△彰文▽

從蘇聯戰線的報道，傳來了戰車飛機，機械化兵器，活躍的消息，在今次大戰裡，皮革的缺乏，是多少尚且可以忍耐，可是石油在從來的戰事中，卻是不可缺少的東西，因此蘇聯戰線的軍隊們，重視石油，亦和食量武器一樣，然而赤軍石油的補給狀態，是怎樣呢，實際的數字，當然是極端的秘密。不就所知道的事實範圍內，也可以下一相當的判斷。

這論文的筆者，是一位意國退武陸軍將校，於北京駐在的新聞記者。

△最近石油的生產狀況

蘇聯石油的生產額是怎樣呢，關於原油生產量的最新數字，大概如左：

一九三七年　三〇，五
一九三八年　三二，二
一九三九年　三〇，五
一九四〇年　三四，二

以上的數字，如果精密的加以檢討，顯然有些誇大，不過在其他資料，不得入手的現在，也只好依此計算。

一九四一年六月二十二日，德蘇戰勃發以後的石油生產數字，當然不可憑信，可是蘇聯底確然費苦心，盡所有的努力，傾注於石油的增加生產，就中更開發「第二巴克」油田，內中因眞像不明，即或與蘇聯側有利的生產，然而蘇聯的，高級掘鑿機械的缺乏，精油設備的不足，已經是盡人皆知的事實，且因在德蘇戰事勃發的混亂狀態下，一九四一年的生產額，最多為三七〇〇萬噸，一九四二年夏天攻勢開始前六個月間的生產量最大限度為一九〇〇萬噸。

蘇聯自從一九四一年夏以後，所生產的石油，完全供給了國內，就是在德蘇戰開始以前，蘇聯石油的對外輸出，完全杜絕，不管海外需要是如何的旺盛，由一九三二年之六〇〇萬噸，其中一部是作為的戰時用貯藏，其他主要的原因，卻是工業及農業用燃料，大量使用的結果，據蘇聯的報道，一九四〇年，發動機用燃料生產額之六〇％，被火犁所消費，其火車中之五〇萬台，供給蘇聯的機械化農場所使用，因此蘇聯民衆通常炊事所用的，燃料的火油。

△高加索地區

蘇聯的主要油田包括高加索，埃姆巴，烏拉耳窩瓦之三地區，其中據有巴克，哥洛茲內，麥克布，三主要油田之高加索地方，至一九四〇年末，供給蘇聯原油生產總額之八七％，製造之石油田之石油，在一九四〇年約達二九七〇萬噸之多。

不用說一九四一年及一九四二年二月間因為高加索有喪失的危險，他方因輸送組織的狹隘，大量的油石不能由巴克地方運出，所以注重於高加索以外油田的開發，高加索油田的生產比率如次：

一九四〇年
麥克布　八％
哥洛茲內　二三％
巴克　六九％
全高加索　一〇〇％

麥克布及哥洛內為北高加索送油管組織之一部，主要送油管田裡海略其加拉港，經由哥洛茲內麥克布達黑海岸之札布賽，據有年產一七〇萬噸之能力。

其中最主要的枝管，是以麥克布為起點，直入蘇聯的工業中心地帶，而終於希齊場斯克間亦具有年產一七〇萬噸之能力，其他尚有小規模的枝管，由麥克布輸出原油至克拉斯諾達爾的精油工廠。

世界最大的油田巴克，位於裡海西亞布希埃倫半島，和黑海沿岸的巴海，有二枝送油管相互連接，送油管都具有一七〇萬噸及一〇〇萬噸之能力，枝輸送原油。（未完）

戰時國民常識問答

職能登錄與其目的

這時候便使之移住南部，使之均衡，不然，不够的不够，過剩的過剩，在國家人力運用上，在個人生活上，均得受很大損失，總之是為了人力運用的圓滑。

比如我們作一個大工程計畫，首先得要考慮到用多少木匠，用多少瓦匠，石匠，電氣工人，泥水工人，第二才考慮到物資，用多少磚瓦木石材料，因為光有材料，沒有人是辦不到的，現在拿個比例來說，我們國家一年出多少糧穀，出多少鋼鐵，還是物資方面的事，即所謂物的資源一年多少，在國家行政上，是需要知道數目的。

那麼職能登錄，就是需要人的資源的，對於有多少木匠，有多少鐵匠，不會對於有多少大豆，多少鋼鐵的意思。（完）

寫眞　訪問日本帝都之陸鷲堂堂大編隊（在上野公園攝）

社會長篇　松浦新潮

秋鴻著　禁載轉　（736）

不但要提前償還，而且我有力量的話，還要加倍償還哩。總然加倍奉還，急切之間，我夠理不到。或者是，您不肯收受。但是依據公理，加上利息的，那樣辦法。我想，這總是人情之中，說得下去。並且就我這一方面，也應當做的事情吧，你想，對不對呢？」

女同人聽知此語，當時連連的搖頭說道：「豈有此理，豈有此理！這一類，事關慈善的欵子，我怎能够，提到利息呢？」

杜鵑笑道：「事情，固然是這樣啊！但是論起來這一筆錢欵來，不也不是，你自已的嗎？」

當時女同人，聆知此語，回言答道：「說什麼，利息一節，是談不到的啊！既然你這樣的認眞起來，那麼，我也就不再客氣了。不過，利息不利息的，俺們姊妹們，倒底是談不到的呀！祇有歸償的期限，你卻不妨規定一下子，日後，我好趁便似新的，告訴給人家！」

杜鵑談到此言，當時慨然說道：「好吧，我就依着，你的主張，不提利息了。不過還欵的限期，我是不能拖欠的。俺們就以一個月為期。到了下月，二十五，六日。我便入手籌備現欵，初一以頭，決定如數歸還就是了，你看好不好哩？」

當時杜鵑，如此這般的，講說了幾句。那一位女同人，卻帶笑答道：「這太好了！我是十分的贊成啊，只不過是，依我來想，日期還等的短促，恐怕有些太逼迫了吧？到了那個時候，你能够週轉得開，歸還得上嗎？如果認為過於簡短的話，可就不如事先聲明，把日期訂得略長一點兒，也省得臨時你，再格外捉急，多添麻煩啊！」

杜鵑一聽，搖頭說道：「成的，成的！這樣就滿好了，到在那時候，我一定能够，如數辦到的，你不用掛念着吧。……」

她正在這樣的講着，那一位女同人聽罷，也就點首贊可不便再講說什麼。他二人，如此這般的規定了歸還欵的錢日期以後。遂即點首作別，各自歸家而去。

杜鵑把經手捐欵。如數歸繳清楚以後。在精神方面。自然是，頓時輕鬆，愉快的不得，不過光陰如水，不轉眼間，又已忽忽數半月，距離歸還同人欠款之期。為日甚暫。內之，次日清晨起床以後，便披上大衣，悄悄外出，還往梅君的下處跑來。意思是，所欠的捐欵，究竟是在那一天，能够歸還？

豈知：事願相違。當杜鵑因為天氣寒冷內，一層關係，

社會小說　殘月西風

一四五　馮婦

「您什麼時候來的？回去身體覺着怎麼樣？小姐今天早晨還說呢，大半是在下午要到您那兒去看您去。」

一病算是完全好了，嚴小姐還沒有在公館，怪不得還沒有看見呢，關於房子的事情，我打算一兩天跟房東商量商量，我知道他們那兒還有一間小屋子，不過他們出租不出租，倒是一個問題，就是房子行的時候，最好也得先跟嚴小姐說一聲，免得人家不高興，你說是不是？」

吳媽聽完了，遂回答着說：

「我也是這麼想，小姐待我眞不錯，如果房子不行的話，我就暫且在這兒吧，反正也不大累，您不是不再到那兒去了麼？你就回去吧，免得小姐去找您去，您還沒有回去。」

秦倜等着吳媽說完了，以為是嚴曦對於自己此次的病，眞是十分地關懷，人家的好感是不應當曲解的，如果嚴曦眞地到了自己的那兒去了，自己還沒有在家，多少是使嚴曦不大高興的，遂又向着吳媽說：

「那麼好吧，我現在就回去了，有什麼事過幾天再說。」

吳媽看着自己的小主人，居然有了現在的地位，心里眞是高興極了，在微笑里，把秦倜給送走了。

秦倜邊走着邊在想：

人與人之間是說不了人情的，今後對於嚴曦自不能不表示一層好感，可是嚴曦如果因為自己對她的好感，再對自己施以好感起來，倘若再牽及於或一種感情的時候，那倒不好辦了，想來想去越想越想恐怕發生一種麻煩，後來忽然想出來一個法子，是打算遇到一個機會向嚴曦表示出來，認為嚴曦是有德於自己的人，那樣聰明的女性一定能够明白的，秦倜想到了這兒，不知不覺的已經快走到了，等到了自己的寓所以後，問了問房東那兒的女婢並沒有誰來找自己，秦倜走進了屋子里，看了看時間已經到了吃午飯的時候了，遂到了外邊告訴着廚子說：

「飯得了麼？就送到我的屋子里來吧。」

等到廚子把午飯送到了，秦倜剛吃了不大的工夫，就聽到門鈴響，接着就聽着有人敲着自己屋門的聲音，秦倜隨着把門推開一看，原來正是嚴曦，雖然因為天氣已經到了秋天，看着她穿的衣裳還是很少，僅僅地上身穿着一件白絨繩衣。

明朗化的香港沿革史

歷史悠遠久為東亞重鎮　近百年來痛遭狡英摧殘

（續）

土器則有原始的器物，金屬則為弋，斧等類，若我等能判明此等器具究係為何種人何時代所使用，香港一帶原始住民當可明瞭，其發掘場所為距潮沿十餘丈之砂下三四尺處，故不能如普通一般考古學的發掘同樣，以地層而決定時代，且亦無房產及其他建築物之形跡，此等器具與他方之發掘品相比較時，其土器之模樣似特別受有北方之殷周時代之銅器之影響，但石斧及玉製裝身具則顯有南方之印度奈西亞的要素矣。

據某學者即以此重視殷六之要素而推定此等器具都漢代以前者。

△長於船舶的原住民

當我等不必再斥於考古學上了然在秦漢時代之初期，在香港及其周圍諸島上，居有占中國與印度奈西亞兩系統中間之原住民，則已可謂中國古代呼為越，漢時區別之為華南為越，浙江）閩越（福建）南越（廣東）駱越（安南）一般總稱其居民為百越，而為言語，風俗，習慣與中原皆異之蠻夷民族故由此當可斷定香港之原始居民定係百越之一種族，當無疑義。

彼等與北方人相異，長於航船交通，故定其於船舶以外，絕對不克過行之之船塗島據史記所傳，如投於「文身斷髮」之荊蠻之吳太伯，因戰爭及政治的亡命，北方之中原人，投來而羅居於彼等之間之實例頗多，現在華南一帶之蛋民，即係保存原始居民之風俗習慣之最强者，亦或即可謂之為直接之子孫，但我等對原住民，尚無較正確之知識，彼等與印度奈西亞民族有何關係，移居華南之前居於何地等問題，則有待於今後之研究，此研究亦新生香港之學所第一之課題之一也。（未完）

醫林介紹

衛生醫院　門診各科煖汽病室住院隨意　哈爾濱市道外中六道街五〇號　借電話八五八〇

專門花柳病科　松天醫社　道外中十一道街

醫生林德爾　道裏十四道街五十三號　郵局隔壁電話四八八四　專門產科及婦科各症　療診時間　自八時半至十時　午後四時至六時

醫生石克夫司嘹牙　址道裏十四道街　隔壁電報七一二九號　專門婦科產科內科　診療時間　午前九時至十二時　午後三時至五時　八安街五十五號德國醫院

明明眼科醫院　哈爾濱道裏中央頭道街　電話七五一〇　醫學博士石增榮　接診時間　午前十一時　午後五時至七時　住院病室　須附各等病室　足郵票者

專門耳鼻喉科　△醫生李沃夫　診療時間　每日午前十時至十二時　午後四時至六時　道裏中央大街四號　電話三四三　有滿譯

醫生羅森大理　專門小兒科內科　道裏外國四道街三五號　門診時間　上午十時至十二時　下午六時至十時　電話　有滿譯

醫生壽爾泰　內外科及婦科　道裏中國十五號二層樓　電話三一二五　接診時間　上午八時至十時

凡吾醫院　皮膚花柳科　小兒科外科　道裡中國頭道街二十一號　診療時間　上午自十點至一時　下午自三時至六時　星期日只限上午　院長南滿醫學士劉德新　電話四二四一號

專門耳鼻喉科　醫士連次聶爾　道裡外國四道街二十五號　松浦洋行迤西　每日午前九時至十一時　午後四時至六時　星期日七時八時停診　電話

醫士士特爾恩　專門眼科　聘有滿人翻譯　診療時間　午前九時至十二時　午後四時至六時　道裏外國四道街一號

專門內科兼治花柳科　輔仁醫院　院長關榮昌　道外中十二道街

醫士郭力德哈米爾　專治內科心臟腎病及肺病　最新方法治療　聘有滿譯　道裏外國五道街二十號　接診時間　午前十一時半至一時　午後四時至六時

花柳病科　燕醫生醫社　地址：道外北七道街　自動電話九一三十

醫生陸濱僧　專治內科及耳鼻喉科　診療時間　早九時半至十二時　晚四時半至六時　每日午後有滿人翻譯　地址　道裏商務街頭道街外國五十二號

士周闊五斯及　專門耳鼻喉科及外科　道裏外國六道街八號　電話三三八八　接診時間　午前十時至十二時　午後四時至六時

保康醫院　專門皮膚花柳科　泌尿生殖器科　道外景陽街六號（致美樓對過）　院長已辭卸哈鐵醫院皮泌科之職務　南滿醫學士王維煥　滿鐵共濟會指定

增平內科醫院　滿鐵共濟會指定醫院　院長南滿醫學士馬英泰　時間　午前十時至午後一時　午後四時至七時　地址　道裡藥舖街二七號　注意：就診者均按滿鐵社員諸位來院規程同樣辦理

牙科　治，牙之處　齒科醫士劉鳳書　道裡十四道街三十九號　郵局毗鄰三樓三號　俄牙醫師皮里坡七吉　鑲牙吉諾福金

道裏斜紋街門牌七十九號　中央大街南拐角　門診：上午十時至一時　下午四時至六時　星期日休診　電話九六五五號

東亮齒科醫院　創立十餘年　落成新院　設備齊全　治牙拔牙鑲補隨意住院　口腔外科　富有經驗　新地址　奉天公司　通用電話六八一三號　樓上

東尚齒科醫院　院長日本大學齒科醫學士黃東尚　鑲牙治牙口腔外科　應診　上午十時至一時　下午三時至六時　星期日停診　道裏外國八道街拐角二號

哈爾濱中央日語學院　康德十一年度新生募集
一，入學資格　須有國民優級學校卒業者或有同等學力試驗合格
一，募集人數　一年級新生一百名插班生若干名
一，報名日期　自今日起
一，入學手續　先填入學願書成績證明書並交二寸半身免冠像片二張同時交報名費一圓（現金或郵政小匯兒）以上必須用本校用紙
一，簡章　函索必須交郵票六分
校址　哈爾濱道裏中國三道街十一號

遠東當舖　地址　地段街田地街拐角
◉本當舖收當　貴貨鑽石，金銀什物，錶表，手表，皮張，皮襖，棉襖，夾大衣，全身洋服，縫衣機器及其他物品。
◉遠東當舖收當　對此物品種物，品特備倉庫保存由本當舖及物主協定之

松島日語學院生徒募集
一，資格　國民優級學校卒業及具有同等學力者
二，學額　招收二年插班生若干名一年生百五十名
三，報名日期　隨時欽索簡章請寄郵票四分
四，開學日期　康德十年二月十五日
五，校址　哈爾濱濟市道外正陽十一道街
電話九八八一

醫士林特聶爾　專治皮膚花柳　新舊淋病膀胱炎　頭瘡髮脫落諸病　本醫社診治備有各種電療機　為便利患者聘有滿人翻譯　接診時間　每日上午九時至十時　下午四時至七時　道裡斜紋街萬國農具公司隔壁五十戶二樓　電話六一六四

婦嬰醫院　哈爾濱道裏斜紋三道街五號十八戶　（備有產室）　電話七六七九號　專門　小兒科　內科　產婦科　南滿醫學士　女醫李錫玉

濱坤產婦科醫院　專門產科　婦人科　△住院隨意雖產曹通產不限時間　院長南滿醫學士楊振國　院址道裏中國頭道街　電話四九九五

醫士沃力峯什結伊　專治淋病皮膚花柳　聘有滿語翻譯　用光線及愛克斯光照像透視　備有各種新式電療機及治療機皮膚等症　接診時間　上午十時至十一時　下午四時至七時　道裡外國頭三道街四七號　電話〇四七二

孔氏醫院　新聘醫師數名　分担各科治療　內科小兒科外科皮膚花柳科產婦科耳鼻咽喉科　南崗吉林街五九號　電話六九七二

創立四週紀念　酬謝賜顧雅意　諸貨臨時九折　售品目錄每本二角　哈爾濱　道裡經緯街五七號　良友郵票社

新華樓飯店　屋內刷新　包辦酒席　喜壽宴會　禮堂寬闊　隨意便酌　招待慇勤　裡區新城大街房二三九　電話二五八九

（弘善醫院）　內科，外科，皮膚花柳科專門醫師　設備病室　隨意住院　借用電話九八四番　哈爾濱道外正陽北五道街路東

首善醫院　各科專門　住院隨意　院址南崗通江街北角　電話：七六〇五

大陸醫院　滿鐵承認囑託醫院　內外花柳各科產科婦人科皆有專門醫師担任　注射預防各種疫針　隨意看護選到住院　院址：道外景陽街平安電影院對過　電話八七一三號

南醫院　道外正陽北五道街五十八號　內科　小兒科　（病室完備）　院長南守祥　診療時間　午前九時至一時　午後三時至六時　電話九三四四　本院長已辭去赤十字病院內科職務

普生產院遷移　道外南三道街路東房屋寬闊室內潔淨產婦住院看護料理一切十分完備因未週知特此廣告　院長苑佩蘭敬啓　電話九四九〇

哈爾濱　正廉醫院　院址　總院道外許公路八八號　分院道裡新城大街一〇號　▲各科診療　住院隨意　為一般公務人員各位時間之便利起見於道有分院每日午後四時至七時開始各科診療均由專門醫師担任

醫士施米[illegible]樂　專門淋病皮膚花柳　（備有滿人翻譯）　備有各式電療及愛克司機　診療時間：上午九時至十二時　下午四時至七時　道裏中國十道街四三號

朗軒醫院　道裡中國十一道街　皮膚科　花柳科　外科專門　院長南滿醫學士梁華堂朗軒

普渡醫院　哈爾濱道外正陽十三道街　電話九〇二〇　診療　內科　外科　小兒科　眼科　產婦科　耳鼻咽喉科　皮膚花柳科　救急接產不限時間各科俱有專門醫師　醫學士郭天然

重開幕　濱江飯店公記　內容刷新　設備整齊　新聘廚師　與前俱異　道裡水道街三號　電話六五一〇

中石內科醫院　地址：濱江道外太古五道街口　院長閻衡宙　診療時間　上午十時至一時　下午三時至六時　借用電話八八四九　本院長已辭去市立醫院內科主任職

哈爾濱馬迭爾旅館　道裡中央大街一二三號　電報掛號哈爾濱馬迭爾　點　房間不帶浴室者每天由四元至八元　房間帶浴室並梳粧台者每天由五元至十元　每過一個月者按八扣計算　長期住者則元　面商　飯店　咖啡　備有早餐午餐晚餐價格低廉　類似格亦格外適宜　宴會每人由兩圓起　旅館附設電影院打球酒吧　男女理髮　有訂菜酒席